No 8558 Shanghai Tuesday May 29 1928 THE EASTERN TIMES Published every morning including Sundays

時報

中華民國十七年

五月廿九日 星期二

舊歷戊辰年四月十一日

今天二張 售大洋三分

第八千五百五十八號

定報價目 本國及日本一個月一元 三個月二元九角 六個月五元七角 九個月八元四角 全年十一元 南洋歐美一個月二元 三個月五元八角 六個月十一元四角 九個月十六元八角 全年念二元 報費先惠郵票九五折算

廣告刊例 (封面及評前)二行起碼每日每行一元四角 (圖畫時報)每英方寸每次一元五角 地位須於三天前預定 (新聞欄內)每日每行四角五分 (普通地位)三十字起碼每日每字一分二厘 (彩色廣告)加了色手續費十元 二色四十元 三色九十元 四色一百六十元 地位格色須預商本館廣告部接洽

本館編輯部設於福州路二十五號(小花園南首) 電話中央六一二〇四 營業部設於山東路A字六號 電話中央六一二〇一 電報掛號二五一四 ▲中華郵政特准掛號立券 按照新聞紙類

福安人壽保險公司緊要啓事

王孝賚敬謝諸友親承賜 隆儀 屢勞 玉趾 惟多簡慢 統乞鑒宥

九牛牌・二虎牌 肥田粉

化驗證明書

本行在中國首創發售肥田粉多年 貨質唯一 功效偉大 久為農商界所信仰 茲復經上海化驗室給書證明 特為刊登於下 以示公昭 欲購可靠之肥田粉 請惠顧敝行 竭誠歡迎

上海 肇豐行謹啓 北京路一七二號 電話北四五一號

CERTIFICATE

茲證明上海肇豐行送來兩牌之肥田粉 經本化驗室分析化驗 ...

以上之成分經化學方法分析證明 ... 兩牌之肥田粉特為負責證明此證

中華民國十七年四月 ...

註冊商標 治癆特效藥 肺形草

新設總發行所通告

總發行所 天濟醫室

分售處 無錫 大華 常州

主治

每打廿元 每服二元

印有說明書函索即寄

猛虎商標

名畫家之經驗談

刻據海上名畫家黃文農君來函云

永安堂主人台鑒 鄙人對於畫務年來非常繁忙 幾有應接不暇之勢 以致腰酸頭痛 素稔 貴藥坊之萬金油可以外搽 腰酸頭痛粉內服可以醫治頭痛 惟從未用過 及今不時病作 病苦更甚 乃即購用 果然名不虛傳 腰酸頭痛霍然全愈 靈如仙丹 書此致謝 以當紹介

黃文農啓

總發行 上海虎標永安堂(登錄) 北四川路八十九號 電話(北)二七三六

總代理 上海林大森 法租界新開河

各大商店藥店及煙紙店均有出售

美商 運通銀行啓事

本行為全世界資本最大信用最著之銀行 專營匯兌押匯存款放款 現等各種銀行業務 利息優厚 取佣微薄 附設旅行及轉運部 代客辦理購運船票貨物 不取佣金 並代售旅行支票 取款尤極便利 本行以數十年之經驗與簡捷之手續 深知定能得各界滿意也 如承以上項業務委者 請駕臨九江路十五號

運通銀行謹啓 2831

春申大學函授部 政藝科 法科 文科 四年級

法學博士馬景行啓 電話中央六一九七七 2861

有正書局大廉價

本局所出各種名畫碑帖屏條對聯千有餘種 精美絕倫 向蒙各界贊許 今因行將遷移時報館舊址 為酬答歷年惠顧諸君起見 特將所有存貨 自陰歷四月初一日起 廉價一個月 各貨一律照碼六折 另設廉價部 自一折至五折不等 尤為便宜 機會難得 惠顧諸君尚希及早來購 以免失之交臂

上海四馬路有正書局啓

軍事委員會政治訓練部編纂戰史啓事

竊自民國肇興 ... 國民革命軍總司令蔣 ... 於十五年七月誓師北伐 ...

報告所應注意之事

附投稿簡章

政治訓練部主任 ... 同啓

十七年五月二十日

A STUDY OF CHINESE ALCHEMY By O. S. Johnson

中國鍊丹術考 一冊 定價三元 郵費五分

約翰生博士是美國加利福尼亞大學的華文教授 曾僑寓中國有十四年之久 一九二三年入加利福尼亞大學考究中國鍊丹術之由來及其進化 這本書就是他研究的成績 他深信中世紀歐洲的鍊丹術與中國的鍊丹術有歷史上的關係 更以為泰西有此知識是從中國流傳去的 中外學者對於此項問題必可由此書而引起濃厚的興味

MINERAL WEALTH OF CHINA

中國鑛產概論

王光雄編 一冊定價一元六角 郵費五分

編者精通冶金之學 所述均根據於其經驗及他人作品凡十八行省與滿蒙新疆之鑛產 皆分別詳述並附中國鑛產全圖於編首

商務印書館出版

教員學生理想中的英漢字典

雙解標準英漢字典

特價一元八角

只餘三天!

歡布面一厚冊 定價二元五角 外埠函購以郵局日期戳為憑

商務印書館

上海學生聯合會北伐軍餉募捐委員會啓事

本會向各界募捐北伐軍餉業於五月二十日下午八時截止已詳前次本會廣告及本埠新聞欄內頃仍有人持捐簿捐筒向各界募捐者請即送捕究辦並請立刻報告本會爲要再本會定於今日(二十九日)下午一時至五時在本會開劈各校在外埠募捐之竹筒仍請各機關各團體派員驗察爲盼　又昨(二十八日)新聞欄登載劈筒之期係誤登二十九爲二十八日合併聲明

五卅殉難烈士喪葬籌備委員會緊急通告

爲通告事五卅殉難烈士公墓落成典禮定於五月卅日上午十時舉行所有各參與典禮代表應佩之徽章概由喪葬籌備委員會轉交各團體主管機關分配至希各代表分向各主管機關領取諸希公鑒

五卅殉難烈士喪葬籌備委員會啓

公墓在閘北寶興路方家木橋

上海特別市黨務指導委員會爲五卅紀念通告各界

本會第十一次常會關於五月卅日紀念應如何舉行嚴重典禮一案議決辦法如下用特錄案通告全市各界週知(一)全市民黨員於五月卅日一律臂纏黑紗全市各機關各商店各團體一律下半旗誌哀並停止宴會(二)各界於五月卅日上午十時推派代表至五卅烈士公墓前致祭憑五卅烈士喪葬籌備委員會所發證章入場(三)五月卅日下午二時假總商會舉行各界代表大會除已函上海工會整理委員會于是日召集工人代表大會外望各界各機關各團體各學校推派代表二人屆時携帶證明書到會參加爲要特此通告

五卅殉難烈士公墓落成典禮

[illegible]

五卅紀念册贈閱

紀念五卅的意義 …… 五卅的血跡 …… 五卅慘案與五三慘案的比較觀 …… 五卅運動與民族自決 …… [illegible]

貫澈週刊

第一期出版

本期要目 [illegible]

上海信箱一三零二號或上海環龍路花園別墅二十八號轉

上海各界反抗日軍暴行委員會開始登記日貨通告

[illegible]

中國國民黨江蘇省黨務指導委員會組織部通告

[illegible]

中國國民黨江蘇省黨務指導委員會通告

[illegible]

江蘇省黨務指導委員會考查委員會通告第二號

[illegible]

中國國民黨總登記的意義　鞏固國民革命的戰線！樹立以黨建國的基礎！

黨員請求登記者請向各區黨部及本黨部特設登記處接洽並索取登記須知總登記的意義等件

上海特別市黨務指導委員會組織部

利心與愛國心不能並存

甯紹檢貨發生糾紛　紹學生被毆傷

◎外交後援會定六月一日舉行反日宣傳週、長沙商人自動將日貨陳列標記、俾人認識、不致誤買（長沙二十八日下午五時電）

▲南京　首都民衆反日救國運動大會調查部第三次談話會、㊀火車站檢查隊(金陵中學)報告、(甲)查明果係仇貨、不沒收不能警將來、(乙)工人頗有與我們合作的態度、㊁江邊檢查隊(五卅公學)報告、(甲)據江邊工人言、近來到日貨甚少、因上海抵制甚力、(乙)經過日商碼頭區域、見情形甚冷落、㊂陳申傳赴下關交涉報告、(甲)與下關商會交涉、約定明(二十六)日午後召集本會市商會總工會公安局憲兵團警衛團開聯席會議、討論檢查仇貨問題、(乙)商會聲明至陰歷四月二十止、所存日貨、一律交本會拍賣、(討論)㊀沒收仇貨案、(議決)依沒收辦法定妥、即實行沒收、由仇貨專賣所拍賣、㊁江邊應如何檢查仇貨案、(決議)關於水路檢查、請報關行切實負責、並請按時將日貨報關單送交本會、以便檢查、

▲紹興　各界援助山東慘案聯合會調查部、由各校學生担任、共分七隊、二十七日均出發調查、五中小學部學生六人、在西郭附近、查獲日貨細斜紋布一船、喝令停船、船夫不理、直駛至偏門內陶泰升布號染坊起岸、該生等追踪而至、擬將該貨扣留送交聯合會、詎該坊染司二十餘人、群起抗拒、該生等即奔赴第五中校、報告第一分部、又派調查員十餘人前往、仍爲染司用武力抗拒、遂即向報聯合會、時忽有布業店員二十餘人、亦擁入聯合會訴告、謂學生調查日貨、舉動蠻橫、請聯合會制止、雙方遂又在聯合會由辯論而至用武、五中學生周漢、致被毆傷、並撕破衣服、當經該會以電話通知省防軍及警察局、由省防軍派武裝兵士一排、警局派警十六名、至會彈壓、並將行兇之金子仙、陳利生、(二人爲雲章泰店員)陳得利(陶泰生染坊職員)三人、由警帶回、以便究辦、聯合會並定於二十八日下午、召集臨時執行委員會、討論此事、又該會於二十七日通過經濟絕交大綱及救國基金保管條例、其大意如下、各商店已購未售日貨、限於六月一日前、到會登記、由會加貼通行證、方准發售、但售去後、應納救國基金、其金額數、消耗類、雜貨類、丸散類、滋養類、值百抽二十、磁料、絲類、值百抽十五、海味類、糖類、棉類、木材類、值百抽十、紙墨類、五金類、值百抽五、凡經過登記期限、未加貼通行證之日貨、須加倍納救國基金、方准發貼通行證售賣、此項救國基金、專備辦理救國運動、助賑濟南兵災、籌設代替仇貨製造廠之用、由各團體推定保管委員十七人保管之、其動用必須委員過半數出席三分二以上之可決、方可支用、但以上述四種用途爲限、

▲甯波　浙江省政府接甯波市政府來電云、頁並陳祀懷君轉省政府鈞鑒、省密、宥(二十六)電悉、昨各業代表爲查封日貨、恐危市面、來府請願、當由指揮部及本政府召集反日委會及各代表從中調解、雙方距離甚遠、致無結果、今日爲日貨登記截止之期、誠恐引起糾紛、昨電係請市長來甬主持、知注謹復、甯波市政府叩寢、(二十六)

▲北京溫泉中學校電　[illegible]

▲南昌美以美會基督徒宣言　[illegible]

▲湖北鍾祥縣商會電　[illegible]

▲贛州市政府電　[illegible]

▲第七軍特別黨部執監委員會電　[illegible]

▲北京律師公會電　[illegible]

▲江西吉安縣政府教育局電　[illegible]

▲唐山交通大學全體學生宣言　[illegible]

▲金華作新中學學生會　[illegible]

▲湖南邵陽縣商會喩純等電　[illegible]

▲第二十二軍第一師政訓處電　[illegible]

▲首都新聞記者聯合會　[illegible]

▲岳州李明灝等電　[illegible]

▲第二集團軍第十六軍政治處電　[illegible]

對付我國、余實不明平日高唱中日親善之日本人居心何在也、總之今日事既如此、希望日人今後猛省、不可迷於武力、否則中日兩國發生重大結果、余實爲兩國悲也、二十四日晨記者偕陳君入京、訪外務省及朝野政黨要人、對於濟南事件、交換意見、並在輿論界方面極力宣傳日本政府對華失策、喚起日本國民反省、（五月二十四日）

完全自主之權、故非內國爭戰傷及他國重要利益或對其本國土地有危險時、他國萬無出兵侵佔土地之理由、此次日本出兵濟南、實未到上述情境、假如日本將其僑民集中於青島以防危險、如美國然、實爲可能之事、日本佔據青島、佔據膠州、已爲中國及他國所不容、乃日本於南北軍爭戰之際、竟佔據山東鐵道及濟南府、實爲特別冒險之事、而毫無理由、」

日兵集中奉天

奉天通信、駐鐵嶺、遼陽、公主嶺、撫順等地日軍、昨奉日政府令、整裝待發、日內集於奉天、至於所遺駐地、則由朝鮮某師團補充、又交通界訊、滿鐵已備妥大宗車輛、配與現駐日軍之站、以便運送日軍、又旅順之一部日軍及日警百餘名、於二十日來奉、關東廳日當局對此次運兵、禁止各通信社及報館登載、故今日各報、多被日警檢查裁剪、

又旅順之日陸軍一千三百名、及海城之日炮隊五十名、攜大炮二架、於二十二日晨來奉、將赴新民日領署附近駐紮、

續聞云、東三省各地日軍集中奉天、截至今(二十四)日止、計來奉者有四千八百名、師團總司令部設於日界瀋陽旅館、關東軍司令部設東拓樓上、凡日人之俱樂部及機關、幾皆爲日兵駐滿、工兵趕裝軍用電話、與錦州新民通話、軍需處則編制軍用火車、以備向榆關輸送、另選司機及車掌數十名、備開京奉車之用、足證日本已決定出兵榆關、並佔據京奉路之野心矣、又由魯回大連之外山旅團第十五及五十二聯隊兵士一千人、昨晚亦來奉、總共奉天現有日軍六千名、

青島又到日兵二千

分乘四艦到青

青島通訊、今(廿四日)早上午九時、日本第三師團長安滿、率領部隊三千餘名、分乘日輪四艘、先後抵青、該四輪本預定廿三下午到青、後因爲濃霧所阻、暫在港外擱島下錨、停泊一夜、於今早霧退方始進口、首先登岸者、爲安滿師團長所坐之哈爾濱丸、該船裝有第三師團司令部、步兵第廿九旅團司令部、通信隊、步兵第十八聯隊之一大隊、機關槍隊、共計日兵六百餘名、次乃檀山丸、裝有炮兵第三聯隊之應急動員炮兵一千四百名、又次爲漢堡丸、裝有炮兵大隊、本部炮兵一中隊、步兵第三十四聯隊、(缺二大隊)、步兵第十八聯隊、(缺二大隊及一中隊)共計日兵二百餘名、再次爲大和丸、裝有第三師團司令部之一部、共計日兵一千三百名、安滿師團長、於上午十時四十分登岸、率領全體官員士兵前往日本神社參拜、並游街市一周、其後始分隊各向預定宿營而去、（五月廿四日）

德報攻擊日對華舉動

出兵佔據膠濟路及濟南　違背國際公法　毫無理由

柏林通信、此次日本出兵山東、德國各報、均極力反對日本此舉、尤以Teutsche Allgemeine Zeitung評論爲激烈、乃日本方面報紙、竟妄稱德國輿論贊成日本出兵、殊爲淆亂是非、茲將Deutsche Allgemeine Zeitung今日(五月八日)社論、節譯其重要意思如下、

「羅馬希臘文化之於西歐、猶之中國文化之於日本、日本人之文化、皆由中國孔子及古代哲學家之思想而來、乃日人忘恩負義、此次出兵山東、雖多方措辭、但毫無國際法之根據、凡以兵隊侵佔他國境地、均爲最傷他國主權之舉、以國際法而論、出兵佔據他國境地、即等於宣戰、日本或根據其昔日之經驗、以爲日兵一到、中國軍隊即不敢嚮邇、此實大錯特錯、因中國現時軍隊、實非清代可比也、任何民族對於其國內事件、均有

陳以一抵日

（鮑振青）

國民政府外交部司長陳以一、於本(二十四)日因公抵神戶、對日本新聞記者發表濟南事件意見云、日人對於濟案、雖如何宣傳辯解、究竟曲在日本、此無待言、蓋日本無故出兵於中國獨立國家之領土、此日本之不合一也、出兵之後、日本出兵目的、司馬昭之心、路人皆見、此不合二也、如日本政府的確爲僑民安全計、可以支一筆撤退費、給與山東日僑、較之動干戈、耗鉅帑、發生重大結果之行動、孰得孰失、明眼之日本國人、必能辨別也、事後又不願以外交方法解決、仍以武力

廣州共黨陰謀敗露

首要張其輝運動謀刺事洩被捕……連日搜查拘捕多人……其中有被張誣扳者

廣州通訊、共產黨青年團執行委員張其輝潛返廣州、混入省立第一中學肄業、並運動各機關衛隊謀刺軍政界要人、文德路向駐有第八路總指揮部衛士營第四連、張偵悉該連士兵、每日多在中央公園休憩、故亦常到、久之、果結識其中三人、在園內敘談、後遂以金錢運動、使其行刺、爲該連連長李某察覺、即在中央公園將四人同時捕獲、送交衛戍司令部究辦、鄧世增乃交由諜捕隊長何光榮嚴加訊問、張直認爲共產黨青年團廣東區執行委員、奉命投入一中學校肄業、以便隨時運動各校學生、當去年共黨在廣州暴動時、曾由共產黨領袖惲代英委充赤衛軍先鋒隊總隊長、由東山進攻公安局、隨又往觀音山作戰、及後失敗、乃隨大隊向東退潰、現每月受共黨津貼百餘元等語、並供出同黨多人、何據供、即於十八夕十一時許、親率隊員、馳往惠愛路一百一十二號閣捕、拿獲共黨廖劍光一名、及嫌疑廖海洲・廖惠南・廖有增・廖佩貞等五名、並搜獲反動傳單、及與共黨往來函件一大束、惟提訊時、廖劍光不肯認供・後提張其輝質訊、謂去年廖曾充赤衛隊長、率隊往攻文德路李公館、胸傍受傷、右手拇指亦折、一驗傷痕便悉、驗之、果有傷痕、廖始俯首無詞、其餘四人、均認加入共黨不諱、又於十九日晨、派往文德路私立法政學校搜查、拿獲盧鴻福一名、又在雅荷塘三十二號、拿獲葉用發一名、二十日、在一中學校拿獲楊春仁及黃某等四名、知用學校拿獲羅紹祥一名、倉前街某號、拿獲賴國屏等二名、均與張案有關者、此外因嫌疑而被捕之人、則不下百二三十名、連日軍警仍注意於各學校、經由省政府飭教育廳嚴令各學校、不得容留共產黨在內肄業、如有共黨份子混跡其中、即須秘密舉報軍警當局派隊捕拿、否則唯各該學校校長是問、並暫行停止招補新生、當軍警到各校搜捕時、皆甚嚴密、先將各校門包圍、並帶同張其輝到場作認、有俯首無詞者、諜捕員即將被指爲共黨之人、逐一用繩綁拘拿、前昨兩日間、拘捕十五名、中有女生一名、訊供時、有不認供者、經把守各路口、然後召集全體學生、按名册查照、如第一日所供出之一中學生黃某等三人、堅不承認、謂在一中肄業多年、生平最憎共產、誓死反對、前曾被共黨陳璠搆陷、致被拘禁公安局、陳當李章達任公安局長時、秉充該局政治部主任、最仇視反共份子、張其輝爲陳之死黨、知我等爲反共最力之人、故將我等陷害、望加明察、當局乃遍詢之一中校長教員及全體學生、均保證黃等非共黨、當局因而大疑、復由衛戍司令部軍法官再三向張研訊、張始謂係因與我有仇、故遵守供仇不供黨之宗旨、將其誣扳、實則確非共黨份子云云、現該法官已將取具各供、錄案呈請衛戍司令鄧世增核辦、（五月二十一日）

奉軍在灤州架浮橋

便利奉軍回奉

吉林通訊、奉張爲便利奉軍回奉計、令駐灤州之工兵二營於十日內、在樂亭、永平、馬城鎮、及灤州鐵橋下流一千米突地方各架浮橋一座、所用船隻木料等、概向民間徵用、在灤州鐵橋下流者已竣工、

桂新編軍調粵
共黨攻海豐已擊潰

◎總部調桂省新編第五師楊鼎中部來粵分防、該部已開抵開建封川、楊二十七日抵省、(香港二十八日電)

◎二十五日共黨攻海豐城、爲十六師四十七團擊退、獲僞參謀黃芫霖、槍三四十桿、(香港二八日電)

◎總部令第十游擊司令胡鳳璋部改編爲新編七師、(香港二十八日電)

◎陳銘樞定二十八日赴港、轉往南區巡視、(香港二十八日電)

◎總部令黃埔軍校高級班改軍官班、委黃家康爲該班主任、(香港二十八日電)

◎市黨部通告各機關團體六月三日下半旗爲五三慘案誌哀、(香港二十八日電)

◎財廳因籌軍餉、鹽務禁烟稅務印花等處十日內籌足一百十萬、(香港二十八日電)

◎十六日政分會公佈民教建三廳組織法、(香港二十八日電)

寧杭近訊

◎杭公安局二十五日在官珠巷破獲共黨機關、拘捕多人、現在秘密審問中、(杭州二十八日戊辰社電)

◎杭縣地方法院看守所昨接滅獄案首犯一師毒案之俞萱法、由蜀來電、承認爲首不諱、(杭州電)

◎江蘇省黨務指導委員會、二十六日呈中央監察委員會、請嚴行檢舉程濟、盡法懲辦、(南京二十八日電)

閩省政局停頓

◎黨務指導委員到閩後、暫住瑄江待命、方代主席由鼓山赴馬江、傳將赴滬、省委員聯電楊樹莊乞主持、(福州二十八日電)

◎省訊、方聲濤與鄭寶菁陳培錕向中央辭職、(廈門廿八日下午八時電)

◎郭鳳鳴部編爲省防第二混成旅、省政府已通過(廈門廿八日下午八時電)

北方彙聞

◎中希聯好條約、計含八款、並帶附書一份、已於本月二十六日、由巴黎中希兩國公使簽定、(北京廿八日路透電)

◎陳籙電外部、與希臘商約、二十六日在巴黎簽字、(北京二十八日下午十時電)

◎奉天軍閥以權利條件、批准某國洋行駐京奉路之海岸地點建設二十基羅短波長無線電台、以爲對外通信之用、該計劃業已簽字、(奉天電)

◎瀋居大連之安福派趙某等、秘密赴津、圖某活動、(奉天二十八日電)

北京公債市況

◎二十八日公債市、九六公債一九六五、七長七三一、(北京念八日下午九時電)

◎交易所明日徵收附捐、經紀人決在未商妥前、暫停交易、(北京二十八日下午十一時電)

奉垣人心搖動
軍警戒備益嚴

奉天通訊、關內奉晉軍大敗後、奉天人心搖動、謠言四起、商民恐慌、兵同夜溢擾、多將貴重物品、運至日界儲藏、軍警當局、派武裝巡警一千五百名、步兵二千名、憲兵二百名、攜機槍數十架、衛護兵工廠、又急調黑省補充兵五千名及衛隊千五百名、分駐城內外各要隘、

浙省政府會議紀要

二十五日浙政府舉行第一二九次常會、議決案㈠奉化旅杭同鄉會代電訴徐縣長對於治匪救災、玩棄職務請懲辦、(決議)令民政廳查核辦理、㈠溫州甘團長電報拿獲共黨要犯金白林證據確鑿請予槍決、(決議)照准、㈠程兼建設廳長提議上海四明銀行等函爲前省道局抵借款項三十七萬元、請准以償還舊欠公債票抵付、並請以現金撥付利息、應如何辦理案、(議決)應令各銀行繼續籌借修路款項連同前項借款、改訂二百萬元合同由建設廳接洽辦理、㈠程兼建設廳長提議擬請撥給浙江棉織模範工廠銀二萬元案、㈠雙委員提議查杭州棉織模範工廠尚差股本二萬元致未成立、擬請由政府撥銀三萬元加入、請公決案、(以上兩案)(議決)准予發借三萬元、用示提倡、㈠程兼建設廳長提議武康縣呈請將十六年度地丁項下附徵每兩一角治螟費、今年繼續附徵、改充該縣建設經費案、(議決)照准、㈠朱兼民廳長提議臨安縣縣長喩晉呈請辭職、遺缺擬以周庸樞接充、並請審查資格、(議決)通過、㈠朱兼民廳長提議富陽縣警察所長魏塗因案撤差、遺缺擬以羅光昇接充、並請審查資格、(議決)通過、

又訊、二十八日省府開百二十六次會議、高等法院長殷汝熊列席、討論懲治盜匪辦法、閩省府各委員主張將廣濟醫院發還英教士、其關於私人財產、仍由廣濟房產清查委員會清查後再行核辦、

一小時

上通信自習每日有一小時工夫不論男女保證成功

君欲學不用藥石與器械而能治一切頑疾惡癖之新醫術純正之催眠術乎請附郵票四分寄上海大通路大精神醫學研究會即將詳章新講義樣本奉 會長馬化影

健康生活素

自來血 爲健康生活素

人生不能無病○有病必須服藥○故善攝生者○調補於未病之前○不善攝生者○服藥於既病之後○朱子曰○宜未雨而綢繆○毋臨渴而掘井○明乎此○方是與言健康之道矣○

○功能補血生精○補氣旺神○吾人立身天地之間○惟茲精神氣血○精虧者服之○生精種子○神衰者服之○元神旺盛○氣虛者服之○助氣行血○血枯者服之○面色紅潤○常服不輟○病魔不侵○

▲定價大瓶二元 小瓶一元二角

上海五洲大藥房總發行 總店四馬路 分店靜安寺路大橋

各埠五洲分店及各大藥房均有出售

意國舉行萬國書籍會
我國由沈福順出席

二十七日巴黎電、二十六日意國衆議院議員、在勿陸狼斯(Florence)舉行第三次萬國書籍大會、並函請吾國駐意代理公使沈覲辰出席、沈乃轉請吾國留法學生會會長沈福順博士代表出席、(按沈君上海董家渡人、巴黎大學法科博士、)沈即赴該會出席、將我國最早發明文字印刷造紙等、作數千言之演說、全場鼓掌、

黃金國家之留學少年生活談（續）
徽音女士之遊美心影錄 (小可)

女士又曰、美國之人、酷好運動、比賽、萬人空巷、舉國若狂、當余初涖美時、頗不識其有何深趣、其後居之稍久、亦日隨俗以從、美國運動界之號稱「國技」者、名曰足球Football 實則其球作橢圓形、並不利於足踢、每逢兩隊對賽、予只見傳球者擁之而奔、狀似擄掠、是蓋擁球Rugby 非足球也、於此可見天下事之名實相副者寡矣、美國之禁酒、亦爲最有趣味之一種談資、蓋其禁令只罪售酒運酒、而卻不罪飲酒、每逢星期六、居近大學區、遍地可見酩酊大醉之青年學子、以此閱、豈非出人意表者乎、尚有一事、旅美之中國人、尤宜特別注意、美國人平時忙早起、惟星期日因晨起略遲、致將早餐午餐、一律改遲、下午二時後進午餐、是日即無晚餐、留美青年不加省察、偶於星期之夕、赴友人約、誤認請晚茶者爲晚餐、甚或其友遠居郊野、被請之中國學生、尚須以枵腹之身、登高山、行遠路、受盡無可告訴之委屈、可謂寃矣、美人性不喜閑、吾儕自留美以逮畢業、日夜追趕、忙將講課裝入頭腦、譬如以抽氣筒打氣入皮球、直至球中氣滿而止、所學之事、萬無暇晷加以思考、非若英國大學肄業生、從容不迫、各得自由潛思之樂境也、更進而言美國人之氣質、自亦非他國之人所能比擬、走急路、喫急飯、自動Automat 飯店、異常發達、自動車一輛之價、最低廉者、僅祇十八美金、富有工業常識之留學生、費去數十金、購一破舊之車、修治得法、可行駛至數年之久、中國女子到美洲、極易趨向美化、梁溪孫女士初抵美、即來就予同居、數月以後、漸能領悟西方人愛美之本能、適家中寄到旂袍數襲、函告其未婚夫、復書謂此係舊式、不足奇也、某夕值會舞、孫女士試着旂袍往、西友皆驚嘆贊揚、其未婚夫望之若天人、喜出望外、從此可知中國雖老大陳舊之式、雖若卑卑無足道、一得有心人從而利用之、俱足合人望風傾倒也、

記者按美國留學生社會、與他國情狀迥不相同、聞諸友人傳述、數年前紐約之學生界、對於張繼英黃倩儀二女士、推崇備至、一時有張黨黃黨之分、甚且爭假第一流大旅館、各爲其所推崇之一女士奉觴上壽、亦盛極一世之美談也、若從反面而言、亦有一派年事甚深之女留學生、無論向何方、絕對守沉默之態度、一時有透煮Hard-boiled 老蛋之奇稱、透煮云者、意即飽經世變、所謂曾經滄海難爲水也、徽音女士謂予近數年間、留學界出色人才、屢見更迭、惟有專治文學之謝冰心女士、介乎兩者之間、倘可謂得乎中庸之道、偶有男學生踵門請見、多爲學問切磋而來、絕非尋常應酬所能比擬者也、

小說叢話 (四)
▲兒女英雄傳 (凌霄漢閣)

「語體」與「文言」之區別、祇能指其公共之概要、若從細處考究、則同一語體、亦每因知識階級・習慣・地域・時代・之不同、而各有其不能一貫之處○文士式的社會、彼此尋常談話、即常有文言式的名詞或成語詞、信口習用、爲普通下級社會所不能喩解○而下級社會或村落派之語言其習語又往往爲文士所不能了然○小說中之兒女英雄傳、全書用通俗的語體○而著者實富於文學技術之人物、書中之古文・八股・詩詞・箴銘・皆斐然可觀、而於各地方言、下級社會之習語尤爲注意、其描寫文士的語體不能通喩於非知識的社會者、如安學海赴山東、路過涿州、與旅店店夥交談一段：

安老爺聽得燒香拜佛的事、便丟開不往下談○又問他說「此地可還有甚麼(名勝)?」安老爺說話只管這等字斟句酌、再想不到一個跑堂的他可曉得甚麼叫做(名勝)○只見他聽了這話忙接口道：「我的老爺好話咧、大嚇人不喇的○一個天齊廟、也有沒有靈聖兒的！向來你老打了尖○就打那廟裏白瞧瞧○那廟裏燒香的有多少、中間兒是大高五間天齊殿、接著寢宮、兩邊是財神殿・娘娘殿、後層兒是文昌閣、週圍七十二司……」老爺覺著他所答非所問○

著書人所云安老爺只管這等字斟句酌、其實此類字斟句酌、乃習慣成自然○因文人終日朗朗上口之文言甚多・不覺信口而出矣○其十四回中・有一段寫鄉土的語體、不能通於學者：

安老爺上了小車、伸腿坐在那一邊○那邊載上行李、前頭一個拉、後頭一個推○安老爺從不曾坐過這東西、果然坐不慣、纔走幾步、兩條腿早就溜下去、險些兒不曾閃下來○那推小車子的先說道這不行啊！不、我把你老(薩杭)罷○老爺不懂這句話、問「怎麼叫薩杭?」」戴勤道、攏住點兒、他們就叫(煞上)○老爺說「狠好、你就把我(薩杭)」試試○只見他把車放下、解下車底下拴的那個灣柳子來○望老爺身旁一搭○把中間灣弓兒的地方、向車梁上一攀○老爺將身往後一靠、果覺坐得安穩○

按「薩杭」二語、經戴勤一訂其音爲「煞上」、再解其義爲「攏住點兒」、而安學海才得明○蓋「煞」字與「殺」同、即禮記不豐不殺之「殺」・減縮之謂也○如云「其勢稍殺」、則爲文言、必賴文士而後入耳即喩○若以語諸鄉下人或非知識者、勢必瞠目○而不知此「殺」字、即鄉下人「薩杭」之「薩」原是一字、其「殺上」之變爲「薩杭」、山東東昌濟寧一帶之土音也○魯人以繩繫物於車（或其他之裝載具）而衡勒之○使搖動龐大者得以縮結而牢固者曰「煞」○凡用强制之拘束或壓迫而受者陡然感受一刺激者亦曰「煞」○是故土人之土語、與文士之文言、所用詞字每出一源、本係一體○然而往往彼此不相通、爲之說明源委、則豁然一貫矣○

地方消息

松江

城內大街大火

二十七日晚八時縣署西（即府前大街爲城中商業薈萃之區、）忽報火警、一時火光燭天、不可嚮邇、經各區水龍畢集、竭力灌救、歷兩小時始告熄滅、計被燬者楊德昇山貨店、沈協泰貨棧、怡和藥店、張鶴壽藥店、鄒協泰京貨店、永泰祉紙店、郵政支局、沈協泰油蔴店、稻香村茶食店、張四昌帽子店、張春記理髮店等家、起火之家、据云係沈協泰貨棧樓上撥翻火油爐、遺火樓下、棧房內儲火油柴炭存貨甚多、以致無法施救、估計損失約有二萬元、店面被焚房屋有十一幢、均係楊德昇產業、

無錫

擦槍不愼誤斃人命

天上市楊港錫豐繭行、係租賃與上海絲商史欣生開設收繭、由駐錫水上省公安局隊第二區、派警保護、昨爲開秤之第四日、上午八時、有某警在行門前擦磨槍械、詎槍械並未保險、偶一不愼、子彈忽然射出、誤擊鄉民張某頭部、頓時斃命、同時另有一鄉民受傷、現已舁往城內醫院診治、一面由該繭行經理張兆清赴縣報請滋驗、

鄉民因繭價低賤起鬨

今歲春繭、因絲市跌疲、繭身不佳、故繭價不及往年之高貴、每擔鮮繭、扯盤在四十元左右、劣種僅三十餘元、一般鄉民、因蠶吃貴葉、而繭價低廉、莫不憂愁、昨日上午九時許、北下鄉茅道橋附近某繭行、忽有鄉民四五百人起鬨之事發生、緣該處鄉民因該繭行繭價收緊、頗爲憤恨、即相約前往起鬨、蜂擁至該繭行鬧事、所有保護該繭行之水警、不敢與抗、即行打電話至縣政府及水警區報告、秦縣長得電後、立即派隊前往彈壓、

公安局長易人

公安局長丁用瀚、任事未滿三月、近忽向省峰辭職、業經茅民政廳長批准、遺缺委句容人包芳明(字鑒新)繼任、包已於廿七晚來錫、定六月一日接事、

蘇州

續獲錁船盜犯一名

縣公安局偵緝隊正副隊長於廿七日率帶探員在西門外棚下順新茶園內續獲行刦錢莊錁船案內逸犯馬小和尙一名、當即帶隊盤詰一過、備文呈解公安局押候核辦、

軍隊在渡村剿匪激戰

蘇鄉橫涇渡村鎭、被匪擄去肉票十五人勒索十五萬元一案、經事主方面與匪接洽、即減至三萬元、於前日先繳一萬五千元、尙少之數、復經再三磋商匪復減去七千元、於二十六日午夜一時贖出、至前傳被匪撕票三人等情、現已證明並非事實、緣匪於放回李姓女傭時、將邱姓長工陳阿招挾至船頭上、將陳踢於河中、復向水面開放五槍、遂囑李嫗歸語鎭人撕票情形、實則旋即救起、蓋爲一種恐嚇手段而已、至駐軍所派之剿匪軍隊一連、由任連長率帶、於二十六日開抵該處、詳詢與匪接洽情形後、經事主商准俟肉票放回後、再行進剿、嗣肉票釋回、剿匪軍即於二時許由水道進擊、詎該軍進抵河處地方突聞岸上槍聲一排、同時即見子彈由兩岸所植之菱白田中射出、任連長遂令各軍止進、亦向菱白田內攻擊、詎匪衆並不還擊、時又見前面二處火起、任連長乃知匪以放火爲號、遂又督隊奮勇進擊、旋匪又分左右中三路衝出、約共二百餘人、而兩岸菱白田中伏匪、復不時開槍射擊、軍隊雖數次向前猛進、卒以路途不熟、未能將匪擊散、(據云匪用槍械辯聲係手機關槍與盒子炮)激戰至五時許、任連長知難前進、非由二路包抄不能收効、遂令軍隊退下、時又瞥見河畔大樹上有匪三人向下窺探軍情、遂向開槍射擊、該三匪當即中彈跌下、旋軍隊即退至東山暫駐、一面派人來蘇報告縣公安局鄭局長得報於二十八日又面請湖團長派兵續往剿擊、並據東山水上公安第八隊報告、股匪扯有聯軍字樣之旗幟、且在鄉間散發貼僞佈告、

盜犯移解法院

縣公安局前在青浦拘獲橫涇斜路刦案槍殺事主徐金壽之盜犯吳榮桂一名、經金壽之妻李氏、當庭認明無誤、現已解送法院訊辦、

揚州

大達輪中途被刦

大達公司達湘輪飛鵬拖船、於二十六日上午二時、由鹽開泰、甫抵泰境之淤溪朱家莊、突來匪舟四艘、計三十餘匪、攜械登輪、刦去莊款(鹽城翔興號)及乘客現款共計四萬數千元、當由該輪帳房報告泰縣公安隊轉報該縣通緝、

發現槍傷無名男屍

福運門河南汽車路旁丁家巷地方、發現無名男屍一具、年約三十餘歲、身穿嗶嘰長衫、羽紗馬褂、面部受有槍傷、經地保瞥見、於二十六日[illegible]由縣委員檢驗棺殮待領、

旅館中查獲武裝寓客

駐揚四十六軍五師副官處於二十六日晚派員會同公安局警士在中西旅館二十八號房內、查獲武裝寓客唐維公、及兵士十名、攜有盒砲兩架、團長兼副師長符號等件、當詢來歷、答語支吾、旋即解除武裝、帶至師部、押候偵查、所有隨來十人、則寄押於公安局、

嘉興

繭行停秤

本地各處繭行、自夏曆初一日開秤、至今已逾一星期、現已於初九日停秤、今年收貨、較上年略減、推繭價大盤疲軟、照現在收價核算、並無餘利可獲、

國際記載

田中與各政黨相持不下
一方對優諚問題不肯引咎……一方彈劾責問之聲益盛

二十八日東京電、從休養地見、從前星期六日起在腰越別莊之田中首相、已於今日歸東京、[illegible]優諚問題之一切談話、(東方社)

優諚問題、今又波及田中首相之進退問題、但首相起以至各閣僚關於本問題、竭力以目前政府之聲明書爲事實、不認有引責辭決之必要、但有關各方面之攻擊之意、對於貴族院方面之非難、亦取冷靜態度、政府現視黨內糾紛問題較優諚問題更爲重要、但正在謀鎭靜之方法、中橋商相本日語人云、以優諚問題爲中心方面多責備首相及現內閣之非者、不過民政黨之倒閣運動耳、貴族院與樞密院不知問題之真相而責備政府、洵屬無理、現在決不至因本問題以致首相引責辭職、目下之問題、乃在黨內之糾紛、若不能統制時、除擺身引退外、更無他法矣、(東方社)

二十八日東京電、濱口民政黨總裁昨日在鎌倉別邸語人云、已成爲世間物議之焦點之優諚問題、水野前文相與田中首相之辭解、完全錯誤、即對於政府發表之聲明書、吾等亦不能諒解、又在事實上水野氏累及皇室因而心懷恐懼、引咎辭職之事、至少亦當由政府負責任、同時與本問題有直接關係之田中首相、亦不能辭引咎之咎、及輔弼之責任、其理甚明、故輿論沸騰、主張彈劾首相、誠所當然、余以政黨政治家及友人之資格、勸首相是時從速引責、以免憲政之危機、民政黨就於義理明白之本問題、亦將毫不躊躇猛進而彈劾政府也、(東方社)

二十八日東京電、貴族院各派向政府責問之舉、益且具體化、研究會已加入、交友俱樂部和之、本星期中將發表共同聲明、強硬論者主張對當面之責任者田中總理及前文相、由貴族院除名、(電通社)

二十八日東京電、各議員有主提辭職勸告者、貴族院以有爵議員爲中心、民政黨以爲若以國體論進攻政府、必致累及皇室、故不如調有志者所發起之國民運動、在黨的立場、俾以憲政破壞爲焦點而起獨自之攻擊運動、田中首相仍盤居腰越別邸、閉門謝客、(電通社)

意塞間發生惡感
雙方僑民領署均被攻擊

二十八日倫敦電、南斯拉夫發生仇意之示威行動、駐塞京之意使已正式抗議之、此種不靖時局、實基於一九二五年意國與南斯拉夫間所締結之納通條約、此約整理和約所未解決之各種問題、惟南斯拉夫迄今未批准此約、近日首相在國會動議請批准之、據聞倫敦銀行團主張意與南斯拉夫之邦交必須重謀友好而耐久之基礎上、此爲准以互款借與塞京之一條件、首相遂有此動議、迨既提出、反對黨即在報紙上作反對意國之劇烈宣傳、塞京等處之仇意風潮、由此而作、(路透社)

二十七日塞京電、意國達爾瑪狄亞之柴拉地方、有仇視南斯拉夫之示威行動、意棒喝黨凌辱南斯拉夫國旗、且毀之、塞國塞比尼柯、斯巴拉吐、蘇巴志及塞京人士因此大憤、今日遂有劇烈的答覆示威行動、塞比尼柯與斯巴拉吐兩處之意領署玻璃窗多被拿破、而意人商店大玻璃窗亦有搗毀者、兵警雖努力禁阻、然無效也、(路透社)

二十八日彼爾格勒電、據報載意國棒喝黨昨日攻擊柴拉之南斯拉夫領事署、毆傷職員、領事西米志亦受傷、已入醫院、(路透社)

空氣可製糖
德國科學家試驗成功

美國加利福尼亞省接得最近報告云、德國科學家、爲信大氣可爲製造人造糖原料、業已試驗成功、詳情尚未宣佈、美國科學家、亦以爲植物既可取空氣原質產生糖質、吾人亦可直接用化合方法製造之、惟所產之糖、能否與廉價之天然糖競爭、不無疑問耳、

日本又有劇烈地震

二十八日東京電、青森地方、忽有強烈之地震、爲二十年來所未有、岩手地方鐘擺均停、八戶沖之輪船感受強烈之海震、(電通社)

土阿間新約內容
互以最惠國相待……遣派大使

二十七日君士坦丁電、土耳其與阿富汗簽定友誼與經濟合作之條約後、開布爾之土使已升爲大使、此約載條款九條、及議定書一件、約內聲明兩國之永遠和好、互以最惠國相待、此約無軍事同盟問題、但土國擔任派軍事法律與科學專家往阿富汗、土國總統府秘書長希克美將被任爲駐開布爾第一任大使、(路透社)

搜尋探險意飛船

二十七日瑙威京城電、探險家拉森博士今日語路透訪員、謂瑙威有飛船可作搜尋意大利號飛船之用、此種飛船、可飛至瑙威西北海岸、然後由汽船運往斯匹資貝堡云、拉森已發無線電、請瑙威人之欲在白海約巻地漁獵者、與之接洽、俾可攜帶供給品、以應搜救國之需用云、(路透社)

二十七日瑙威京城電、賈木中尉今晨將由瑙威南境霍春飛往北方、然後載其飛機、立即登船、開赴亞灣、擬在斯匹資堡四周、搜尋意大利號飛船、(路透社)

希臘政潮已靜

二十八日雅典電、希臘內閣風潮已靜、內閣業經改組、梅台柴斯氏已接受維尼齊洛黨之贊助、(路透社)

強暴獷悍步步侵占之日本 既強占青濟 又派五千餘兵來山東 前日警告我國在京津作戰 昨又禁我國在青島煙台龍口大沽秦皇島營口廿海里以內海面交戰

晉軍騎兵抵門頭溝 京漢線保定方面激戰數晝夜 河間大城任邱一帶亦激戰 天津發現便衣兵

皖匪攻陷涇縣 縛婦女置城頭禦官兵

聚興誠銀行經理楊曉波大西路遭汽車被綁汽車今晨發現

南洋華僑二次滙到鉅萬救國金

（參觀上海新聞）

暴日又進一步 禁止我國海戰 包括直魯滿洲

◎向田第二遣外艦隊司令官、昨日對在青島之中國東北艦隊司令官沈鴻烈發口頭通告云、斷然禁止中國南北海軍在青島・芝罘・龍口・大沽・秦皇島・營口・廿海里以內之海面交戰、同時在上海天津北京、亦於昨日由日本當局將右通告傳達中國南北各軍事當局、（天津二十八日東方電）

◎在青島之日本第二遣外艦隊司令官、向沈鴻烈作口頭通告、其大旨如左、「中國南北海軍、望勿在青島、芝罘、龍口、大沽、秦皇島及營口等處二十海里以內海面作戰關行爲」、（青島二十七日東方電）

日兵又五千餘 開來山東

◎日兵五千餘人、現由大阪乘船赴山東、內有步隊砲隊機關槍隊、皆隸名古屋第三師、最後一批定本星期四九離此、至是第三師已全部出發、（大阪二十八日路透電）

◎參謀本部之松井石根中將、昨啓程赴青島、將往濟南天津方面、（東京二十八日東方電）

日兵粘貼布告 濟南是其範圍

◎日本派遣軍本月二十日發表下項布告、貼布於濟南之周圍二十華里線上各主要地點、「於駐屯日本軍之濟南周圍二十華里以內、不問南北兩軍、不准擅入、若有未得日軍允許而侵入者、當立解除其武裝、」（濟南二十七日東方電）

◎張宗昌由滄州電張作霖、謂接日方通知、駐青島北軍須撤退、請示辦法、（北京二十八日下午九時電）

◎奉方對日軍要求北軍退出青島、正研究辦法、尚有未表示、（北京二十八日下午九時電）

到津日飛機數十架

◎日本獨立第七飛行中隊隊長川田、率同將校百二十八、機六架、於昨日由大連抵津、連前到津者有數十架之多、頗爲英美軍事當局所注意、（天津二十八日上海中央社電）

◎日本十二架飛機及大部隊集中天津已完畢、（北京二十七日電通電）

日軍在濟將國民軍繳械後驅集廣場用鐵絲穿耳通以電氣全體焚殺 上圖爲待斃前之慘狀

◎日本獨立飛行中隊之飛行機、又有七架、於昨日由大刀洗運到天津、（天津二十八日東方電）

晉騎兵抵門頭溝

◎今（二十八）晨四時、門頭溝西二十里地方、發現晉軍騎兵、奉方汲金純派隊兩營前往抵禦、汲本人將往門頭溝指揮、（北京二十八日下午九時電）

◎晉北退回奉軍大隊、均向京漢津浦兩路間之河間大城一帶增援、一部增防東西齋堂門頭溝、防禦晉軍進襲北京、（北京二十八日下午四時電）

京漢線激戰數晝夜

◎京漢線保定及左右翼戰事、兩軍經數晝夜激戰、奉方張學良楊宇霆親在火線指揮、（北京二十八日下午四時電）

◎京漢路方面、二十六日晚在鐵路右側發生戰事、砲聲隆隆、迄二十七日晨猶未停、下午始漸止、據奉方訊、在鐵路右側奉軍約二萬、晉軍約三萬、激戰地點在完縣一帶、（北京二十八日下午九時電）

◎張學良楊宇霆日內回京、張作霖再召集軍事會議、聞張楊倘擬赴大城任邱一帶視察、張作相定孫傳芳今日在任邱佈置、特別注意京津線、（北京二十八日下午九時電）

◎京漢路方面豫料戰況、將有意外發展、既如前述、二十七晨得第三四方面軍參謀處長報告、大概如次、㈠望都（京漢路上）尚未被奉軍佔領、僅將若干南軍包圍、昨夜來在鐵路沿線砲聲甚烈者、正在攻擊望都正面也、望都之佔領、在北方方面數日前即盛傳此說、但至二十七日晨尚未入手也、㈡石家莊方面、由南開到列車數十輛、比奉軍攻擊前列車之數增多、是見南軍逐次增加也、㈢完州亦截止二十六日在完州正面有激戰、死傷甚衆、（北京二十七日東方電）

濟南平民爲日軍焚殺者不計其數 上圖爲堆積尸骨之一部男婦大小不下百具見者酸鼻

河間方面激戰

◎馮玉祥軍與孫傳芳軍正在河間方面激戰、蔣介石軍大舉渡黃河前進、（北京二十七日電通電）

◎京漢路上之奉軍一部幷于莊山第三十軍、已向河間方面移動、兩三日中、預料兩軍將有激戰、

津浦路馮軍進展

配置於河間河面之北軍、爲第二十九軍、及于學忠之第二十軍、及孫傳芳軍主力、合以第三十軍之增援部隊、一方馮軍爲鹿鍾麟韓復渠所指揮之精銳、因此勝負殊難逆覩、又蔣介石軍之主力渡過黃河、陳調元、方振武、賀耀組軍並騎兵集團、已達交河慶雲、與馮軍取確實聯絡、河間方面戰線蜿蜒百數十里、南北兩軍各擁二十萬之大軍、大決戰迫在眉睫、（北京二十八日東方電）

◎本日未明、津浦路方面北軍、正繼續激戰中、勝負尚未決、馮軍主力、由泊頭鎮方面漸次於滄州之前面展開、（天津二十七日東方電）

◎青島電、直魯軍第十三軍軍長劉志陸日前確已派員與我軍接洽、但劉未決、被敵知悉、乃將劉於青地槍決、（南京二十八日中央社電）

京漢路奉軍不利 津浦方面全無鬥志

◎京漢線方面之奉軍、繼續在滿城西面高地附近與晉軍激戰、戰況奉軍不利、完縣滿城再入晉軍之手、馮軍及晉軍尚在繼續猛攻、自二十六日以來、已有南軍後續部隊裝十餘列車陸續開到石家莊、業已運往前線、又從二十七日拂曉開始總攻擊之津浦線方面之北軍、雖經數次接受攻擊命令、張宗昌褚玉璞等竭力激勵兵士、但部下將卒全無戰意、其前線部隊充滿惰氣、戰況毫無發展、（天津二十八日東方電）

馮軍氣吞奉軍

◎進抵河間方面韓復榘所指揮之馮軍、約精銳五萬、與滄州方面之南軍相策應、突破河間之線、欲一舉而陷天津、已示全吞北軍之形勢、馮玉祥對於張作霖之和平通電、洩露強硬之意如下、㈠張作霖立刻取消大元帥名號、㈡全部北軍退出關外、若不然、則一步亦不肯讓步云、（天津二十七日東方電）

天津發現便衣兵

◎天津發覺馮軍在津組織便衣隊分二十區、以百名爲單位之計劃、目下警戒嚴重、（天津念七日東方電）

奉軍急防後方 關外掘壕

◎奉軍策應各路軍事及後方防務、調動甚忙、（北京二十八日下午四時電）

◎張作霖電劉尙淸、令在臨榆・綏中・錦西・朝陽・阜新等山海關北各縣、限期築成連接數百里之戰壕、並一丈高之土壘、以爲最後防地、（天津電）

◎奉軍重砲十架、野炮五十架、機槍一百五十架、由津運回榆關備用、又奉天存儲之飛機十二架鐵甲車十輛、及兵工廠新製之槍砲一列車、均運往榆關、（奉天二十六日電）

蔣赴京漢路督師

◎蔣總司令二十八日晚七時、專車偕邵力子葛敬恩等赴新鄉督師、總攻京津、宋美齡二十八日晚返京、（徐州二十八日下午八時電）

◎蔣總司令已定明日由徐赴鄭、轉車往石家莊督師、（南京二十八日上海中央社電）

◎國府訊、京漢京綏津浦三路今日下全線總攻擊、蔣赴石家莊、馮由新鄉赴道口、朱培德由徐州赴德州、分頭督師、國軍分配於津浦方面者計十五萬人、敵軍僅三萬人、預料日內即可達北京、入北京後將馮閻將在京開一會議、推定一人駐守北京、大致將推閻担任、（南京二十八日國聞社電）

◎楊樹莊二十八晨由京來徐謁蔣、商海軍協攻京津、即晚回京、（徐州二十八日下午三時電）

◎方本仁昨日由京抵徐謁蔣、報告晉省軍政狀況、（徐州二十八日電）

駁覆日照會將送出

◎駁覆日本覺書之照會、今日由譚延闓交外交部轉致滬交涉員、准於二十九日下午遞交矢田領事、（南京二十八日電）

◎譚延闓張靜江陳果夫二十八日晨由徐返京、譚即出席國府紀念週、報告在徐晤蔣、駁覆日本覺書、修改即發軍事將總司令定念九日赴石莊督師、（南京二十八日下午十時電）

外長繼任緩發表

◎譚延闓張靜江陳果夫等今晨六時回寧、關於外長問題、決定暫緩發表繼任人選、暫由唐悅良代理部務、（南京二十八日電）

◎張靜江返京後、轉車赴滬、聞與外交部長人選問題有關、（南京二十八日下午十時電）

◎外長人選、多數屬意於唐紹儀、已由某要人赴滬徵求同意、（南京二十八日下午十時電）

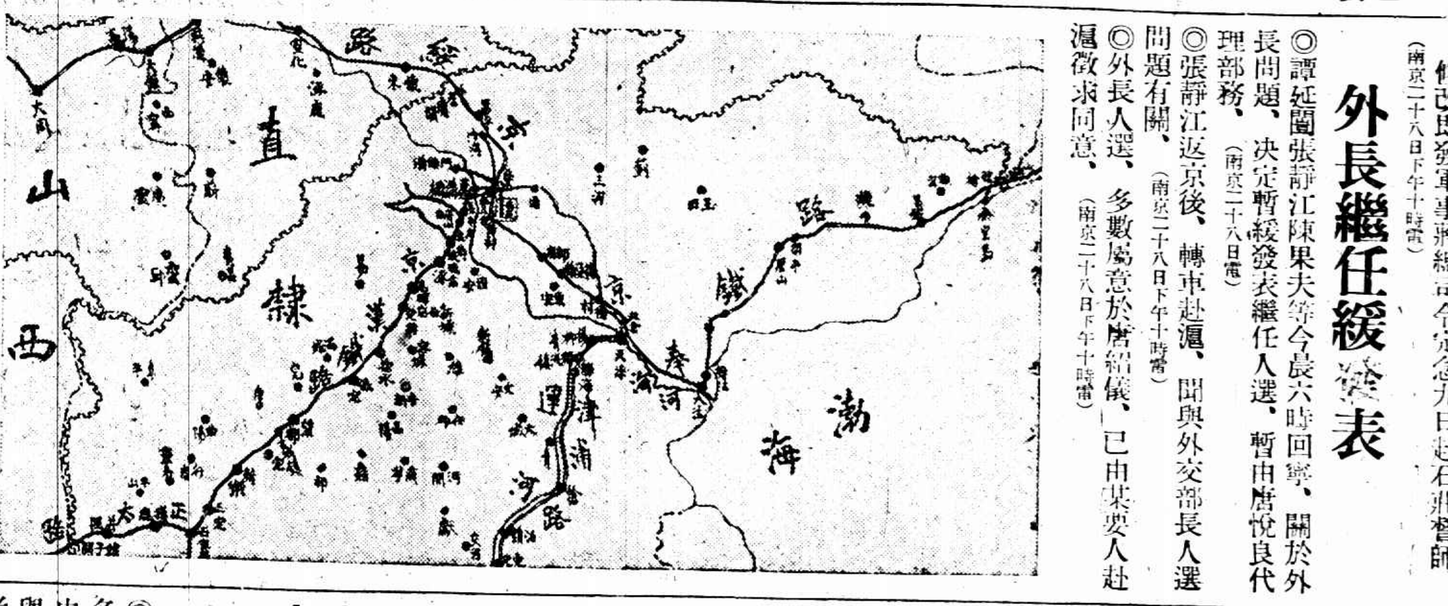

日方謂鬍匪入韓境 又將派兵鴨綠江上游

◎陸軍省報稱、滿洲土匪在鴨綠江上游朱如鎮與滿坡鎮（均譯音）附近越入朝鮮境內、架去日軍官一員、並傷數衛兵、日戍軍司令部已派兵一大隊至出事地點鎮壓、並嚴詞向中國地方官抗議、要求立即設法救回被架之軍官、否則日軍將取所視爲必要之行動、現已準備步兵兩大隊機關槍兵一隊大炮數尊、候令開往出事地點、（東京廿八日路透電）

英派遣軍參謀長南下

◎因京津形勢緊急、急遽北上與英國藍溥生公使等商議要公之上海英國派遣軍參謀長喀思加諾德大佐、業已公畢、定二十八日出京抵天津、二十九日乘驅逐艦回滬、英國擬於華北一帶形勢、決由上海添派一個聯隊（實數八百名）前往芝罘、遇必要時更擬添派軍隊赴天津及他處云、（天津二十八日東方電）

李雲龍會圍攻西安 陝政委通電聲討

◎西安來電、各報館均鑒、此次大舉北伐、同伸義憤、凡屬袍澤、莫不急起直追、荷戈前驅、乃有李逆雲龍者、負嵎自固、居心叵測、始則逗留商維、徘徊觀望、繼復盜弄兵柄、擾亂治安、當北伐勝利之時、爲後方搗亂之舉、竟爾出兵藍關、圍攻省會、破壞大局、屠毒生靈、受樊鍾秀之嗾使、爲反革命之動作、有意附逆、喪心病狂、民人之所共棄、黨國之所不容、現省關難解、而該逆殘部、仍盤據鄉鎮、燒殺搶掠、綁票姦淫、若不聲罪致討、根本廓清、則妨害一隅者尙小、影響全局者實大、尙望各方同志、認爲公敵、一致撲滅、無令跳梁小醜、妨害革命大業、則黨國幸甚、人民幸甚、特電奉聞、無任翹企之至、陝西省政府委員鄧長耀過之翰叩感、

國府命令

◎國府令㈠山東省政府現已成立、該省政府主席孫良誠督師前方、勢難兼顧、着以該省政府委員石敬亭暫行代理、㈠國民革命軍第六軍軍長兼第四路總指揮程潛、應即免職、聽候查辦、㈠兩湖省政府均已成立、所有臨時政務委員會應即裁撤、所有未完事件、歸該兩省政府分別接收清理、㈠熊烈士成基爲國捐身、應交軍委會依陸軍上將例追恤、以示優異、而慰英靈、（南京念八日電）

魯滌平定期就職

◎魯滌平定二十九日就清鄉督辦、二日就省政府主席職、（長沙念八日下午五時電）

◎湘省臨時政委會定二十九日結束、（長沙二十八日電）

◎第四路總指揮部、奉魯滌平令、籌備結束、（長沙二十八日下午五時電）

◎四十四軍奉令開鄂南整理、（長沙念五日下午五時電）

皖匪攻陷涇縣

◎二十七日股匪攻陷涇縣大刦、縛婦女於城頭禦官兵、教導師派兵馳剿、（蕪湖二十八日下午八時電）

天津捕殺共黨

◎以法租界爲巢穴之共產黨秘密機關中之黨員五名、已被捕獲、昨日引渡中國官廳、立即槍斃、由該機關搜獲之黨員名簿及其他陰謀過激文書、與去年北京勞動大使館檢舉時、北軍當局所搜獲者相同、現已判明爲北京之分機關、因此對於在租界外之勞農領事館發生種種謠傳、或謂北軍當局將嬰勞農領事館、一說該領事館員將逃往某租界避難云云、（天津二十八日東方電）

菲島華僑組飛機隊

◎菲島華僑組飛機隊、將在廈門設飛行場及學校、（廈門廿八日下午八時電）

時人行踪

◎陳卓由杭赴滬、轉乘夜車赴寧、（杭州二十八日電）

◎宋子文・孔祥熙・張壽鏞・今日乘夜車來寧、（南京二十八日電）

兩湖軍隊開拔

◎十二路軍三十六師廿八日起開往正定、七日內運完後、十七軍續開、（漢口廿八日下午十時電）

◎楚同艦赴岳州、江鯤艦調湖口、（漢口廿八日電）

◎李宗仁任呂文彬爲交通處長、（漢口廿八日電）

第三百卅四期

新光 The Eastern Times 時報

Pictorial Page

十七年五月廿九日

上海工界對日外交後援會宣傳隊出發赴外埠宣傳　榮華照相館

Propagandists of the Anti-Japanese Association of Shanghai Labour union were proceeding to outport to carry on propaganda.

音樂家梅經香女士　女士留美專攻音樂昨晚在上海青年會音樂大會中獨唱　唐偕

Miss Mei Ching-Shiang, a returned musician from America, pleased all guests at the Y. M. C. A. concert last night with a solo.

湖南耒陽共產黨焚燒遺跡　伍養民贈

Relics of buildings burnt down by communists at Laiyang, Hunan.

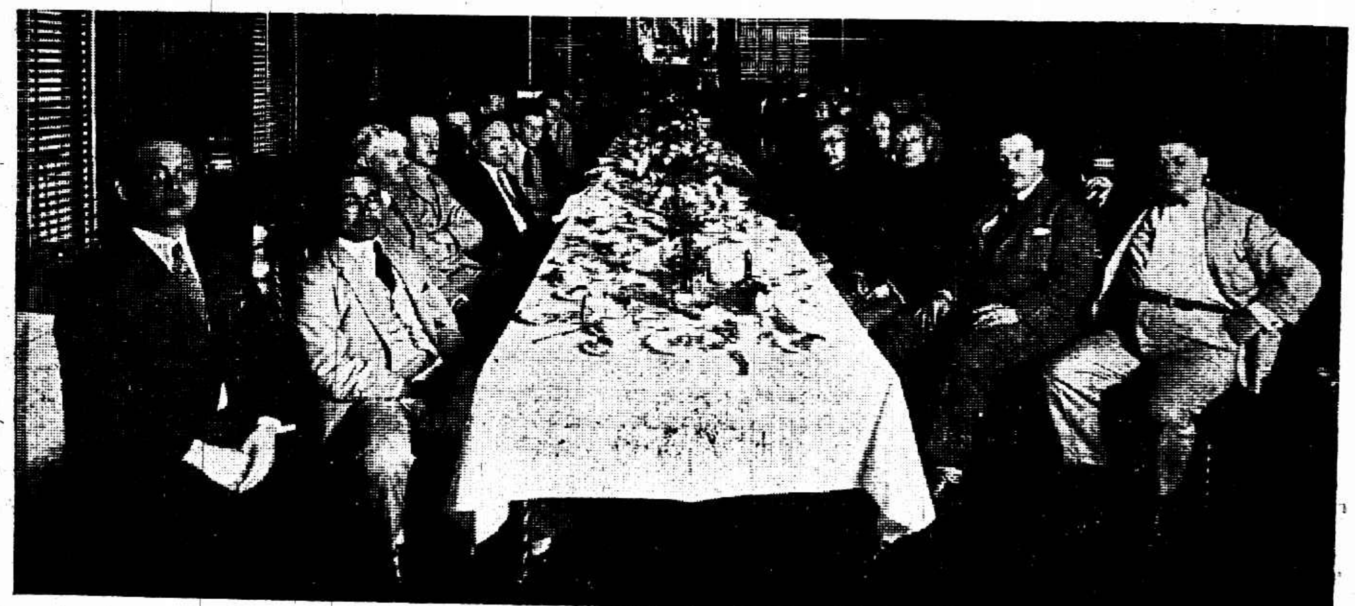

上海納稅華人會歡送工部局總辦强生回國　王開照相樓

A farewell dinner was given at the Banker's Club yesterday in honour of Major Hilton-Johnson, Commissioner-General of S. M. C. by the Chinese Rate-payers' Association.

書畫家張德怡女士　女士曾任北京醫術大學教授有年　唐偕

Chang Teh-Yee, an artist of wide renown, was formerly professor of Peking College of Arts.

湖南郴縣共產黨焚燒遺跡　伍養民贈

Two pictures printed above showing the destruction of life and properties was done by communists at Tsenghsien, Hunan.

書畫家鄭曼青　鄭君現任上海美術專門學校國畫系主任連日與其姨母張德怡女士在上海寧波同鄉會舉行書畫展覽會　唐偕

Mr. Zung Man-Tsing. He is a very famous painter, and the chief of Chinese drawing Department of Shanghai College of Arts. An art exhibition of his own work and those of his maternal aunt Chang Teh-Yee is held recently at the premise of Ningpo Association.

吳淞同濟大學二十週年紀念大會　實記照相館

Large number of guests attending the 20th anniversary of Tung-Chi Medical and Engineering College, Woosung.

鄭曼青法繪

Painting of Mr. Zung Man-Tsing.

勒吐精老牌代乳粉

無異母乳

以之哺孩

上海紀載

長篇小說 **救國男兒** (十三續) (二山)

申先生接下又說道、所以現在的中國人、應有最大的兩種使命、一種便是宣傳的使命、我說的宣傳、不是像現在通行的祗在大庭廣衆之間、喊了幾聲口號、說了幾句嚇人的言語、使人聽了不明不白、不知道究竟什麼一回事、便是知道明白了、跟着他們去打倒、也不知怎樣打法、也不知怎樣使人家倒、所以我說的宣傳、必要一個一個的細細去告訴他、宛宛轉轉、曲曲折折、必定使他明白而後已、並且明白之後、要教他如此這般的轉展告訴人家、這便是一種切實的宣傳辦法、還有一種、便是明白之後、每人自己力行的辦法、最切近的、便是自己操練身體、有害身體的嗜好、便須立刻戒絕、有益身體的操練、更須繼續實行、因爲要抵抗人家、必須有了力氣、各種力氣、必須有了體力、然後可以發生效用、譬如殺人有力的槍、必須先有貫的力氣、又須有放槍的力氣、然後那槍纔能殺人、又如那殺人更加有力的礮、體積更大、運用更難、放礮的時候、需用人的力氣更多、倘若移動槍礮的人、沒有這般力氣、便有移動的力氣、易於疲勞、不能神速、那些槍礮、雖有猛烈的力量、也一無所用、或者被敵人搶去之後、反殺自己、所以操練自己的體力、是人人必須的工夫、也是人最切近的工夫、眞能覺悟、眞能愛國、眞有心做事、斷無不自己操練身體的、你看中國人最大毛病、便是苟且偷安、爲什麼苟且偷安、因爲當不得艱難困苦、爲什麼當不得艱難困苦、因爲身體上沒有力氣、所以操練身體、便是如今的中國人第二種的使命、這兩種使命、能發放出誠心誠意來、時時刻刻不要忘記、時時刻刻切實去做、繼續不斷的做了五年十年、中國還是這樣的衰頹、我決不相信、范效義道、先生、我想如今中國、有體力的人、也未嘗不多、你看那做苦力的、做工人的農人的、還有那當兵的、做匪徒流氓的、申先生道、我要說的、正是爲此、我們中國人、和別國人、有一最不同之點、便是有知識的、大半沒有力氣、有力氣的、大半又沒有知識、知識稍多、力氣稍多的、知識便少、力氣知識、究如冰炭的不相容、成一相反的比例、這是國民最吃虧的一件事

南洋僑胞滙款救國
一星期來又有十五六萬元
國內救國金何時有

南洋各埠僑胞自濟案發生後、同深義憤、曾由本埠和豐銀行滙款、拾肆萬餘圓、贊助北伐、已誌前報、茲探悉一星期來、南洋方面復有洋十四萬四千三百二十六元○四分、銀一萬三千四百六十兩六錢三分之鉅款、由該行滙來、計(甲)新加坡滙交國民政府洋二千○八十六元四角三分、交國府財政部洋十一萬八千○八十元二角六分、交國府財政部長洋五百七十三元、(乙)檳榔嶼滙交國府李烈鈞洋九千二百九十元○五角三分、(丙)吉隆坡滙交國府財政部長洋九千四百八十九元、(丁)香港滙交國府財政總長洋七百元、(戊)吧達維亞滙交國府財政部洋二千一百○六元八角二分、(己)緬甸滙交國府財政部銀八千九百二十四兩、交國府宋子文銀二千○二十兩、(庚)馬尼拉滙交國府司庫銀二千五百十六兩六錢三分、又洋二千元、據該行中人言、總計兩星期中已達三十餘萬元、一個月內預料最少可超過七十萬元、至於滙款人依各埠來電、有商號團體富商教員學生以至走販人力車夫、海外僑胞愛國之熱度與普徧可於此窺見一斑、

募捐截止
冒名者可送捕
今日開筒
下午一時至五時

學聯會愛國委員會發出緊急通告、本會向各界募捐北伐軍餉、業於五月二十日下午八時截止、已詳前次本會廣告及本埠新聞欄內、如仍有人持捐簿捐向各界募捐者、請即送捕究辦、並請立刻報告本會爲要、再本會定於今日(廿九日)下午一時

□□□□

今日卡爾登集議
電影界籌備慰勞
游藝跳舞會定期

[illegible]北伐將士起見、特組[illegible]各影片公司代表議決定於[illegible]六月十二號假[illegible]游藝跳舞大會、得資悉數[illegible]之[illegible]時在本會[illegible]各校在外埠募捐之竹筒、仍請各機關各團體派員監察、前日新聞欄發表(廿八日)、今依(廿九日)誤登(廿八日)、合併聲明、

潘雲超主張
拒絕一切交涉

[illegible]第一交通大學請潘雲超演講、謂現在我們趕快要(一)恢復民衆運動、(二)注重國際的宣傳、(三)在日本未撤兵以前、拒絕一切交涉、(四)擁護北伐成功、聽者十分感動、

黃郛欲出洋
何傑才亦辭職來此

黃郛自擬暮春出洋、赴英法美等諸國游歷、藉避塵囂、惟行期未定、外交部第三司司長何傑才、已呈請國府辭去司長本兼各職、於前晚由甯來滬、(東南社)

孫岳死

孫岳、字禹行、高陽縣人、前國民軍第三軍軍長、歷任豫陝甘剿匪總司令、陝西督辦、直隸督辦兼省長、現任國民政府委員軍事委員會委員、近患腦病、醫藥罔效、於前晚八時、在法租界馬斯南路一百十九號本宅逝世、由王勵齋辦理後事、訂於明日十時大殮、

反革命舊案今日傳訊
在臨時法院第八庭

中央特種刑事法庭、特派審判員張子濤張國輝鄭鉞等來滬清理前上海特別軍法處所判反革命及共產嫌疑上訴各案、現該審判員等已在漕河涇將上訴人洪東夫宋鵬等八十餘人提審完畢、定今日假租界臨時法院第八法庭開始傳訊各該案關係人證人等、並通告由上海地方法院代受一切書狀、

日用品有不少劣貨
糖煤鞋襪布商決心
抵制後自設工廠製造
登記檢查日在進行中

▲糖業取決 [illegible]公會[illegible]、[illegible]員大會、議決對於日商洋行欠款、一概不收、[illegible]、倘有私收、照章處罰、日商交涉時、[illegible]並議決辦理日貨登記事宜、發出通告、[illegible]天爲限、(參照四月初八日至初十日)

▲布襪問題 [illegible]襪廠同業公會等三團體、昨在[illegible]舉行聯席會議、對於抵制日貨以後、工業原料[illegible]後問題討論頗久、議決三團體各推代表一人、組席反日暴行委員會、商議[illegible]辦法、

▲襪商希望 針織業公會、昨爲原料問題、召集緊急會議、到各襪廠代表六十餘人、[illegible]主席、各代表發表意見頗多、對於抵制日貨、議決一致厲行、推原料問題、關係重要、決定備具節略、請反日暴行委員會、提案籌商善後辦法、並請[illegible]求國內[illegible]籌設各種原料工廠、

▲履業發起 [illegible]商[illegible]昨日召集全體會員開緊急會議、議決通告同業、如有已進日貨、迅速至本會登記、一方由會發起組織國貨橡皮套鞋廠、以資提倡、額定資本二萬元、分爲二千股、當場認股者、有鍾禮林一百股、黃友根一百股、陶洪穩二十股、包茂生二十股、周元敬二十股、大[illegible]二十股、[illegible]業久大、及[illegible]安樂[illegible]等各十股、

▲車商議決 [illegible]車商[illegible]公司同業所用之車輪外套橡皮胎、大都均用日貨、現經集議、決定與各界一致、此後概不再用日貨、

▲煤炭登記 煤炭業反日暴行委員會昨日開會、決議(一)存貨登記後所規定限期、到期後不能超過已登記之定額、(二)[illegible]之內填表報會、以便按額[illegible]、(三)現貨登記期限四天、至本月卅一日止、(四)推定調查員六人、以鮑竹孫爲主任、負[illegible]

▲交大輪值 第一交通大學今日輪任檢查隊職務、該校已組織就緒、

▲復旦出發 復旦大學日貨檢查隊加入者六十名、分八大隊、均照學聯會規定出發、

▲江灣成立 江灣區[illegible]民衆團體[illegible]黨部舉行第一次談話會、議決成立江灣各界對日經濟絕交委員會、七個執行委員、當選者商民協會、復大學生會、[illegible]校[illegible]、[illegible]、勞大、[illegible]中學生會、[illegible]

周浦各界定期宣傳
組織經濟絕交會

周浦民衆反日運動委員會、前晚第三次會議、議決(一)組織對日經濟絕交委員會、(二)擇日期出發行宣傳、由各團體自動參加、

一日本暴行案出版

浙江省政府秘書處陳秋陽君、獨力編輯日本暴行案一書、第一期已經出版、凡十百六十餘頁、十餘萬言、

中國評論週報發刊
後日出版第一期

[illegible]劉大鈞胡適之等中國學者十餘人、發起組織英文中國評論週報一種、其目的在[illegible]國際宣傳、第一期已定於月三十一日出版、內容有「濟南事件之真相」一篇、(本期主筆[illegible])(二)[illegible]「東三省之國際地位」[illegible]「英國對於東三省之態度」[illegible]、(五)[illegible]「大陸中之濟案測驗」(投稿)等、每本小洋一角、全年五元、半年三元、國內外[illegible]上海[illegible]路[illegible]號[illegible]

虹口晚間市面提早

虹口一帶商店[illegible]、近以日軍[illegible]衝突、故每至夜晚九時以後、[illegible]行路[illegible]、[illegible]已提早收市、

新大明案擱多時
被難家屬呼籲已窮

新大明輪慘案家屬昨日緊急會議、公決辦法數種、哀求總商會濟念孤寡、迅予援助、並請轉商交涉公署作最後之嚴厲交涉、

名古屋案正式交涉

僑日名古屋華工六七百名、被虐待一節、金交涉員已於昨日正式致函日領、提出嚴重交涉、據日領署員野綾誥稱、已轉電本國政府詢問眞相、

學生軍近訊

▲第一交大 第一交通大學學生軍第[illegible]營[illegible]營長[illegible]、該團自經團長正式組織後、已開始[illegible]練、[illegible]須一律加入、如[illegible]次無故缺席、即照章[illegible]另行處罰、

▲上海公學 [illegible]自克路上海公學、[illegible]一律加入[illegible]、由校方[illegible]

明日五卅
決定紀念法
烈士公墓行落成禮

五卅殉難烈士喪葬委員會通告各界、五卅殉難烈士公墓、業已告竣、茲定於五月三十日上午十時舉行落成典禮、除分呈中央通函各機關各團體、屆時委派代表前往致祭外、用特通告各界、所有輓聯祭文花圈、請分別送至市黨部工整會商總會、於二十九日上午十時前彙交本會爲荷、

市指委會議決辦法

市黨務指導委員會通告、本會第十一次常會、關於五月三十日紀念、議決辦法如下、(一)全市民黨員於五月三十日、一律臂纏黑紗、全市各機關各商店各團體、一律下半旗誌哀、(二)各界於上午十時、推派代表至五卅烈士公墓前致祭、(三)下午二時、假總商會舉行各界代表大會、除已函工會整理委員會、學生聯合會、於是日召集工人代表大會、學生代表大會外、所有各界各機關各團體代表、及工會整理委員會學生聯合會兩會代表、希屆時持各該團體公函來會參加爲要、

工整會召集代表會

工會整理委員會通告各工會、該日開代表大會、其地點如下、(一)閘北本會大禮堂、(二)南市少年宣講團、時間爲上午十時、屆時希各工會推派代表出席參加、

工整會通令勿停工

工會整理委員會通告、五卅紀念爲我國之大恥、凡我國人應於是日一律停止工作、以誌哀悼、本會以日帝國主義者挑釁方殷、深恐因停工而發生意外、故通令各級工會工人一體照常工作、但是日工作已屬例外、則資方亦應於原有工資之外再增加工資一天、利關雙方、幸各資方遵照毋違、

商協通告下旗誌哀

市商民協會、以五卅慘案、起因於日本內外棉紗廠之慘殺工人顧正紅、通告各業各商店、應於是日一律下半旗誌哀、一面厲行對日經濟絕交、

少年團將開演新劇

少年宣講團、化裝演講股、編成新劇、於明日在演講場開演、題爲「五卅流血記」、

勾結運土已在查辦
省政府復拒毒會電

國民拒毒會、前據報告、在舊歷三月二十六二十七二十八等日、有日本商輪運來鴉片煙土六七百箱之多、時適松屬緝私第四營海外緝私船長名李府先生者及莊係吳淞海外水上警察之檢查員名李海濤等、於小羊山海面上轉駁內地銷售、即據情電請江蘇省政府查究、昨準復電、已令行水陸公安管理處暨委所在地水上公安隊嚴行查辦、

昨日引翔鄉大賽第三日成績

馬名　騎師　重磅　獨贏　馬位

第一次(孤會馬) 賽五法郎
一 浙江 Chekiang 韋振遠 165磅 102張 1023張
二 麥田辣 Medlere 安利 17?磅 111張
三 果面露英 Gold Mine 包得亨 132磅 393張
總時間一●一五●最後二法郎三〇●四頭馬勝牛乘二〇馬相距四分之三
獨贏十二元二角

馬位 (一)六元八角 (二)二十三元三角 (三)九元八角
搖彩 (一)三八一號五百六十二元八角 (二)一七一號一百六十七元八角 (三)[illegible]
副彩 十五張各得洋二十元號碼如下 一〇八 二二三 五二〇 三四八 四一七 四五二 七六 二八 九七 三〇 二〇二 三九七 四九一 四八一 六五六

第二次(甲種馬)
一 阿爾蘭 Orlan 周錦釗 15?磅 112張
二 翁納歇普 Ownership II 劉順德 1?磅 5?3張
三 商業標 Trade Mark 坤山 1?磅 578張
總時間二●二三●最後二法郎三十●一頭馬勝一乘半●二馬相距一乘半
獨贏 十四元○七元九角
馬位 (一)三十八元三角 (二)十一元七角 (三)十一元四角
搖彩 (一)二七六號七百十七元三角 (二)五六號二百十四元九角 (三)五三三號一百二十七元四角
副彩 十三張各得洋二十元號碼如下 二三一 二〇 七四三 六一九 三二六 一八九 六三五 一八〇 五九七 七三八 三九六

第三次(甲種馬)
一 會司哈派克 Western Park 韋振遠 1?磅 481張
二 奧而勿林 Old Friend 司納沙 1?磅 380張
三 果而辣遮 [illegible] 諾德 1?磅 117張
六四五 三五八

第四次(甲種新馬)
一 地會南煥好司 The Wellknown Horse 海而 1?磅 909張 924張
二 及克想夫大蒙 Jack of Diamond 劉會林 1?磅 139?張
三 英司白克透撒浦 Speedership 劉順德 1?磅 384張
總時間二●三八●最後二法郎二十●四頭馬勝二乘二三馬相距三乘
獨贏 四十一元四角
馬位 (一)十四元五角 (二)十六元四角 (三)四十九元一角
搖彩 (一)四一六號八百十八元七角 (二)九四八號二百三十三元九角 (三)四四號一百十六元九角
副彩 十五張各得洋二十元號碼如下 四七八 七三一 八五八 二五七 八五一 二八一 一〇九 三〇八 三四八 四七三 九二 五六八 八二四 八九一 三〇一

第五次(甲種新馬)
一 勃郎司東 Brownstone 湯得生 157磅 513張
二 行拿蓬 Xenophone 韋振遠 16?磅 48?張
三 搜本特倍爾 Sergent de Nile 坤山 16?磅 481張
總時間一●四八●三最後二法郎三一●一頭馬勝半乘二三馬相距一乘
獨贏 三十九元
馬位 (一)十一元四角 (二)九元八角 (三)十二元七角
搖彩 (一)六九七號一千〇五十八元四角 (二)四四九號三百〇二元
副彩 十四張各得洋二十元號碼如下 一〇〇 六號一百五十一元二角 二二 五六六 七七〇 一〇七 八 一九一 八〇 六八一 三一八 七九六 八五七 八四 一〇二〇 九九八 五〇七

第六次(乙種馬) 讓賽
一 奧蒙地 Ormonde 包得亨 1?磅 771張
二 槳齊姆 Zealm 湯得生 1?磅 16?張
三 利勿萊昔門 Refreshment 海而 1?磅 137張
總時間二●〇〇●四最後二法郎二十●四頭馬勝二乘二三馬相距四分之一
獨贏 十二元六角
馬位 (一)七元四角 (二)十六元八角
搖彩 (一)五五八號一千一百八十七元六角 (二)二四七號一百六十九元五角 (三)[illegible]
副彩 十三張各得洋二十元號碼如下 八九一 九四三 七八七 六九四

第七次(甲種馬)
一 拔喇南門 Battlement 海而 1?磅 920張
二 潑帶長浡 Producible 坤山 1?磅 533張
三 開司潑洛夫 Kissproop 大拉司 1?磅 4?張
總時間二●[illegible]●三最後二法郎三一●一頭馬勝四分之三●三馬相距一乘半
獨贏 四十六元六角
馬位 (一)十元 (二)五元七角 (三)八元六角
搖彩 (一)一〇六一號一千一百八十一元 (二)一五六號一百六十八元七角 (三)六三四號二百三十七元
副彩 十三張各得洋二十元號碼如下 八八 九九三 七一四 六二七 四五七 二一八 一一八 一一〇四 六一二 五三 二 一〇三 九四六

第八次(獨會馬) 讓賽
一 慢來觀孩 Merry Boy 諾德 1?磅 6?6張 806張
二 司拜克海而 Spark Hill 大拉司 1?磅 23?張
三 蒙拿漢林 Monaplane 恩加業沙 1?磅 1?9張
總時間二●二二●三最後二法郎三一●四頭馬勝二乘二三馬相距四分之一
獨贏 三十元四角
馬位 (一)八元六角 (二)十八元一角 (三)七元三角
搖彩 (一)一八一號一千一百七十二元 (二)一六一號三百十九元二角 (三)一〇五四號一百五十九元六角
副彩 十三張各得洋二十元號碼如下 二三六 六五 四三八 一二三 三 六一三 四〇四 六九二 二九 一〇〇六 六七八 五三三 七八七 二九 (未完)

瘋癱骨痛血有毒

梅毒經久不治。毒菌潛入血液。而成瘋癱骨痛。故根本治法。必宜清血中之毒。本藥房發行「哈蘭士內服六零六」清血解毒。惟一聖藥。凡蘊積血毒釀成之全身瘋癱四肢痲木背瘋膝瘋筋骨牽痛等一切瘋症服之。立見全愈

哈蘭士外搽六零六藥膏搽敷皮膚上大小瘡癤拔毒生肌立見收口每盒一元錄盒二角

每瓶洋一元七角五分

上海四馬路中市

太和大藥房總行發行　各埠藥房均有出售

大舞台 三馬路 ▲夜戲▼ 四鎮 本國 高廷贊

上海舞台 四馬路口 ▲夜戲▼ 金鎖記 遊龍戲鳳 全部 金風波亭 本

第一台 四馬路中 ▲夜戲▼ 將相和 福胡 大海 莫愁女 目挖

共舞台 法租界 ▲夜戲▼ 全部 打漁殺家 本 鴻鸞禧

共和影戲院 西門方板橋 今天日夜開映 三鑰奇緣

中華大戲院 法大馬路吉祥街口 今天日夜開演 紅蓮寺

北京大戲院 北京路貴州路口 今天日夜開演 快活將軍

百星大戲院 老靶子路福生路口 今天日夜開演 愛姆登

通俗大戲院 大東門小南門 今天日夜開演 小公子

虹口大戲院 虹口乍浦路口 今天日夜開演 亂世忠臣

夏令配克大戲院 靜安寺路 今天日夜開演 愛姆敦

恩派亞大戲院 法租界霞飛路八仙橋 今天日夜開演 獅子樓

萬國大戲院 西藏路莊源大街 今天日夜開演 戰地之花

中央大戲院 六馬路愛而近路 今天日夜開演 盧宮秘史

新中央大戲院 北四川路海寧路口 今天日夜開演 海外奇緣

卡德大戲院 新閘路卡德路口 今天日夜開演 五女復仇

世界大戲院 閘北西寶興路口 今天日夜開演 俠盜查祿

奧迪安大戲院 北四川路 今天日夜開演 海濱女郎

上海大戲院 北四川路 今天日夜開演 太子爭風

東華大戲院 法租界霞飛路 今天日夜開演 同命鴛鴦

卡爾登大戲院 靜安寺路派克路 今天日夜開演 肉體與情魔

楊曉波失踪

聚興誠行長 昨晨爲匪綁去

汽車在實建路發見

今晨零點十分、法租界實建路捕房探捕在該路發現八四二七號汽車一輛、車廂內闃無一人、初猶疑爲車主他去、嗣久候無人至、乃報告捕房、將車駛回、得悉該車、已由公共租界總巡捕房電話通知各捕房一體扣留者、其扣留原因、係該車被綁匪所假用、車主爲一年約三十五歲左右之四川人楊曉波、前曾留學美國、入本薛文尼亞大學、專攻銀行學、於一九一五六年間、歐洲大戰時返國、任本埠九江路十四號聚興誠銀行副經理職、嗣該行經理周某離職、楊即升任爲正行長、其住宅建於滬西大西路五十八號、離其服務所在地約十餘里、乃購置汽車一輛、向工部局領得八四二七號公館照會、僱一汽車夫、名阿慶、昨晨九時許、楊於晨餐畢、即出門擬登車赴行、詎楊足甫登車、車後突然躍出三人、其一執有手槍、喝令車夫停機、一面即將楊擁入車中、由執槍者坐於楊之身畔、另一人坐於車夫身畔、乃逼令車夫開足速率、向東疾馳而去、至中途始將車夫驅下、車夫乃急折回投捕房報告、而楊之踪跡、迄尚茫然、蓋匪猶未有勒贖信遞到也、

七浦路……火焰與曉日爭輝

印書局起火延燒鄰屋

死三人……傷一人

七浦路八〇六號・八〇七號邱生記印書局、昨晨五句半鐘忽然失愼、霎時濃煙密佈、冒穿屋頂、火光直沖霄漢、當經各所消防隊員聞警、立驅皮帶車馳往、吸水澆救、直至六時餘、始得撲滅、事後查得除起火之邱生記書局及毗鄰八〇五號錦華機器銅匠店悉付一炬外、八〇八號王森大柴爿店之前樓面屋頂、亦遭波及、八〇四號酒店則受水漬、綜計損失頗鉅、當火熾時、住八〇六號前樓面之紹興婦人汪陳氏（三十六歲）後樓揚州傭婦某氏、及三層擱樓婦人顧陳氏之九歲孫兒顧吉祥等三口、均不及逃出、葬身火窟、尚有寧波人馬阿根（二十六歲）因從樓上躍下、致跌斷背脊、傷勢甚危、旋由土工在瓦礫中將三尸扒出、則已焦頭爛額、斷臂折足、面目模糊、慘不忍睹、當即昇入斐倫路驗尸所、候報請臨時法院檢驗、受傷之馬阿根、車送同仁醫院醫治、

中華書局 四樓失愼

書籍中起火

昨晚六時半、河南路福州路角中華書局四層樓中文書棧內沿窗口之書籍中、忽然起火、各屆員時正預備返家、突聞有劈拍聲、頗猶疑爲鄰舍之燃放鞭炮、迨聲漸厲、乃上樓視察、始發見四層樓上滿布黑煙、火已熊熊、即忙一面趕接局內自置之大太平龍、一面通知救火會、救火車開到時、火已救熄、但全部書籍、已受水漬、即二三層及底下之發行部、亦滿受水漬、幸保有火險、當無鉅大損失、

縱火捲逃

幸即撲滅

寡婦心何毒

閘北王家宅聯義善會東間壁本地人趙錢氏之女、自幼過繼於同宅開水木作之顧雲記爲養女、及長、由顧憑媒嫁於周毛郎爲妻、毛郎已於前年去世、近來該婦不安於室、前晚七時許、席捲所有、背姑不知去向、臨行復在房內放火、幸經鄰人得悉、幫同灌熄、僅焚毀家具數件、

學徒羞憤輕生

罰了錢又受責

前日上午十時許、吳淞外馬路西首大橋新豐記米行左近、有一年約四五歲之江北小孩、正在路中遊玩、突有吳淞東昇路大同米號學徒沈宗耀、乘坐腳踏車、由東駛來、小孩不及避讓、遂爲撞倒、致傷頭部大腿等處、旋爲崗警瞥見、遂先將小孩送至吳淞醫院、一面將沈宗耀帶至警署、科以五元之罰金、即行釋放、不料宗耀被釋回居、又爲店主莊森林訓斥、並戒其嗣後不許再乘騎車出遊、宗耀羞憤交加、遂起死志、乃於昨日清晨、至外馬路浦江邊、躍入水中、意圖自盡、適有一清道夫經過、遂呼集數十人、設法屆喚停泊該處附近之民船、將其救起、立送醫院、旋即甦醒、

盜跡

難兄難弟

浦東盜刦傷人

浦東洛鄉南匯鎮八灶港鄔公牌樓地方、前晚十時許、有盜匪四名、兩執手槍、闖入該處元昌南貨雜糧店內、返閉店門、施行搶刦、時店主祝文偕（三十歲）正在店中、稍加抵抗、盜即向伊開槍、彈中祝之背肩、流血倒地、盜仍向各處搜刦、未幾、聞店外有一人叩門甚急、盜從門縫內望出、見非警探、乃啓門使入、斯人入門後、見祝橫臥血泊中、大呼「……阿哥……阿哥……」蓋斯人即祝文偕之胞弟秀偕也、盜見狀、恐其呼救、於是亦向其開槍、子彈射中秀偕右面頷下、即刻倒地、四盜搜刦至十一時、方始攜贓逃去、該店共計損失現洋八九十元、小洋一百餘角、受傷人事後均經送至該處醫院醫治、聞傷輕無礙、

警報

▲胡家橋 滬北胡家橋積善里二零九號朱錫成家、前晚七時許、突來盜匪五人、內兩盜執有手槍、計被刦去鈔洋六十元、金戒三只、金圈一副、金挖耳一支、金叉五支、皮夾一只、銅表一只、攜贓而逸、

緝獲

□盜黨兩名提回老閘捕房 三月十九號夜九時半、愛多亞路三百六十八號林興祥店內、突被盜匪侵入、搶去值洋一百廿元之財物闖逃、被捕者見、開槍追逐、一盜當場欲彈身死、餘皆脫逃、前日經法捕房緝獲是案盜黨江北人吳有山吳四賢兩名、因出事地點係在公共租界、故通知老閘捕房、於昨日派包探崔誠克及一百六十八號西探、前往法捕房將兩吳提回、收押、候解送臨時法院請究、

□顏景財搶刦女子腕上表 住居牯嶺路之女子王懷珠、前晚在雲南路行走、突被匪徒揚州人顏景財將王女臂上所戴值洋三十五元之百金手表一只、搶取飛奔闖逃、經王女大聲呼喊、由包探楊德泰聞聲趕來、幫同將顏追獲、搜出原贓、帶入老閘捕房、捕頭諭飭候解送臨時法院訊辦、

□玻璃廠被刦案盜匪破獲 本年二月十五日、虹口某玻璃廠被盜刦去大洋一千一百元、報請捕房查緝在案、茲悉靜安寺捕房偵悉是案盜匪匿居於北站界路當州旅館某號房間內、由探長張子卿探目曹阿二、於昨晨黎明時、率探沈天寶楊福生院環等馳往該旅館、時各盜正在睡鄉、遂安然一併就逮、共計五名、㈠潘世維・二十二歲、餘姚人、㈡楊水卿・二十八歲、杭州人、㈢魏林豐・二十三歲、無錫人、㈣高阿四・三十七、蘇州人、㈤周秉祥・二十五歲、上海人、當時一併帶同捕房、據供尚有同黨無錫人名阿錫者、匿跡閘北寶山路善興里、手槍亦在彼處、探等遂於下午二時馳往會同該管警局長率按址捕拿、則據該屋二房東聲稱、阿錫家已於六五號居住、探等乃至五區二所、協同警官前往、阿錫適不在家、乃將其妻余蕙英（二十一歲無錫人）逮捕、並在灶披內抄獲子彈七十五粒、帶同捕房、候併解送臨時法院訊辦、

審訊

◆馬大爲盜當檢證據交案 浦東公局分所警士日前帶同眼線、行經法新租界貝勒路地方、瞥見馬大楊松金、指爲前在浦東糾黨行刦王姓家瓦贓之盜匪、當即鳴捕將楊拘入捕房、詰之案情、求請准予移提歸案訊辦、昨解法公堂、請訊、先由警士投訴、楊松金供、浦東人、向在治下邁爾西路某馬棚內售賣馬奶、不敢爲盜求察、中西官判以兩造各執、著原告檢出證據、交案、再行訊核、

暨南大學門警被殺

屍體在車站西首

腹部爲槍彈洞穿

搶賭者恐即兇手

寶山縣屬眞茹鎮暨南大學校內、向由該管四區三分所派額警二棚駐校、日夜梭巡保護、前晨一時許、校中長警及學生等、突聞槍聲三四響、當即電知眞茹車站四區三所派出所、令巡長率領長警數名到來查察、則校門口之值崗警許德山忽已失踪、遂即向東首一帶巡查、未見李之形跡、情知有異、乃復四週分頭查訪、始在車站西首查見李僵臥於草地上、腹部被槍彈洞穿、血流滿地、撫之已冰、始悉頃聞槍聲、即因此故、但不知果爲何人所殺、旋查許所佩之勃郎林手槍一支、及子彈七粒、已不在身畔、更於屍傍檢獲槍上刺刀一把、步槍彈殼兩顆、子彈一粒、令巡長即合警看守屍體、一面回報總所、陳所長親自督率長警到來查勘一過、沿鐵路而東、至距離暨南學校三里太許地方、見一小茶肆、內有多人喧嚷不已、即內查問、據云、頃間有四人在肆中賭錢、突有身衣灰色軍衣紅領章者八人闖入、四人執有步槍、餘四人徒手、將檯面之賬洋及各人身畔所有者、共約廿餘元、一併刦取、向上海方面逃去、陳所長至此、始料定許警即係若輩所殺、惟據該所中人云、若輩目的、以意度之、並非圖刦、恐係與許警有宿仇而殺者、其屍倒於車站西之地上、或因即在校前狙擊、易被他人察覺、故必用計誘騙至該處而殺之、至其搶刦茶肆中之二十餘元、諒爲逃去時順便而爲之云云、許警年三十五歲、直隸人、家有父母妻子等、均住在原籍、昨日陳所長已分報寶山縣政府及市公安局、並飭地保投報法院、委派檢察官於下午到場驗明、由暨南大學從優棺殮、昨日戴局長以該額外警被人槍傷斃命、情殊可憫、應依照撫卹官警條例辦理、故擬分令所屬、照章輸將、彙總核發、一面令各區所一體嚴緝凶犯到案訊辦、

和尚起邪念

誘姦少女

各有所寶不盡之處

閘北梅園路同春典當附近平房內、有做絲之泰州女子王紅弟、十九歲、昨扭一住在恒通路之高郵和尚、法名珍來者、至四區公安局控稱、該和尚因在我大姨家貼鄰、故而認識、但彼近來時向我調戲誘姦、不允反被辱罵、今日又遭侮辱、故將其扭案請究、詰諸珍來供廿三歲、素與王紅弟認識、否認誘姦、但據諸供詞、兩造均有不實不盡之處、奉判原被各押五天、以整風紀、珍來期滿後驅逐回籍、

「挖你的眼睛 拋你黃浦江」

辱罵巡捕無證據

法租界新開河某棧票局夥計朱逢吉、日前無故將法捕房二五〇號巡捕辱罵、當由該捕將朱拘入捕房、諭令交保、昨日傳至法公堂、先由該捕供、是日吾在該處站崗、見有一黃包車於被告門前載運案重貨物、吾以其違章、帶入捕房訊罰五角斥退、吾仍回至原處站崗、不料被告即大罵、巡捕是猪玀、何以不帮中國人的忙、並稱、俟你上夜班時、挖你的眼睛、拋你入黃浦江中等語、因此吾將其扭案請究、朱供、實係該捕無故將吾拘案、不敢辱罵、中西官判姑念訊無證據、從寬開釋、

一女兩字

都是姊夫爲媒

昨有船戶海州人曹小中偕妻邱氏、扭住居普善路之尤子培及尤妻張氏（十九歲）至彭浦保衛第二支團控稱、民於民國十年間、憑媒嘗東來（即張氏之大姊夫）定張氏爲媳、有禮貼爲證、現悉張氏已嫁尤、尤稱、民係憑媒張氏之四姊夫尤中樸爲媒、於民國十五年九月娶張氏爲妻、至張氏早年曾否字人不得而知、張氏供稱、氏奉母命嫁尤、其餘不知等語、後有姜才懷・凌貢等投案、願爲具保、出外調解、遂一併釋出、

虛偽報告受賄

外籍律師是否可出庭

工部局衛生處西人費特在臨時法院控告本地人金承芳錢士林、於四月廿四號之間、投函工部局、虛偽報告受賄損害名譽等情、日前奉完讞推事升座集訊、原告延英籍律師出庭、陳述案情、要求嚴究、而被告代理律師則稱、原告係德國人、當事人均係華人、照章外籍律師不能出庭云云、原告律師稱、當事人係工部局稽查員、本律師代表出庭、殊爲合法、而被告律師又稱、第二被告亦係工部局雇員、而本案原告係個人之私訴、外籍律師不能代理等詞、推事諭本案候詳細考慮核定、改期再訊、

姜阿興妻請附帶民訴

應令被告負担損害……養老……喪葬

總共八千六百三十元

姜案辯論終結

縉綸絲廠工人姜阿興、被毆傷死一案、所有被告巡官王嘉安、巡長盧海亭、巡警翟永豐杭九如杜宗緒及工人張阿大呂來發馬阿海等、已奉上海地方法院刑事庭公開審理、已紀前報、茲經法院審查之後、昨日下午又奉令推事官與王檢察官開第一法庭續審、訊據證人蔣有孚供、年三十五歲、宜興人、住派克路六百〇二號、在濟華醫院爲醫生、問爾醫院中有姜阿興來否、答有的、問幾時、答三月五日下午五時、問是你醫的否、答是的、問何人同來的、答廠內送來的、我們醫院是廠內的義務醫院、問幾人伴來的、答二個人、問姜阿興來時如何形狀、答皮色甚白、肚腹很痛、腹之偏左部有一塊青痕、皮膚還有些破、致有血色、但是否爲打傷、則因在院僅一小時、時間短促、並未確認爲何傷、問曾用藥否、答僅打一針、因他們要起訴、換別家醫院、囑我書診斷書即去、以後不知云云、又證人孫松盛供、年三十五歲、紹興人、在閘北公興橋開什貨店、姜阿興與我並無關係、買物認識、縉綸絲廠我一概不知、後來聽人傳說、我即走到局前、見姜阿興蹙眉危坐、及見我、即托我代喚伊甥馬阿海去、我到廠中、告知馬阿海、即由馬前往警局、嗣僅看見姜阿興同毛春蘭黃偉臣乘坐黃包車經過、謂係到濟華醫院、以後如何不知、又毛春蘭供、紹興人、在縉綸絲廠做小工、與姜阿興馬阿海等並無關係、姜被打時、我不在廠內、後來聽人傳說、我始趕往、正在打人、嗣我與黃緯臣亦一同到局內、後來伴送醫院、又黃緯臣供、年四十歲、紹興人、住西寶興路大豐里二十四號、爲木匠生理、與姜阿興等並無瓜葛、姜阿興案發生時、我不在場、直至下午二時、聽人說、故到廠內、後同毛春蘭到局、姜阿興是我等送他至醫院、第二天送至南洋醫院云云、以上各證人問官均命出具證結存案、又屍妻姜王氏投案請求附帶民訴、判令被告王嘉安等賠償原告損害費、以二百二十一元一年計算、至三十年共洋六千六百三十元、養老費一千元、喪葬費一千元、三共總計八千六百三十元、應令被告等連帶負担償還云云、訊至此、檢察官論告意見、謂工人的犯罪、係爲妨害公務私行監禁、按其情節及工人之智識程度、當然爲意中事、無甚問題的、至警察之打工人、構成瀆職殺傷等罪、依到案人證供詞上之一律無異、是亦可信的、應請依照起訴條律分別處斷云云、旋由被告所延之五律師相繼辯護良久、審判官遂宣告辯論終結、定四月四日下午二時宣判、各被告還押、

形形色色

無名男屍

滬北境山路路邊、前晨發現無名男屍一具、當由地保報請地方法院派員蒞場、驗得該屍年約三十餘歲、身穿元布短衣、身上有傷痕數處、惟均非致命、其致死之由、委係因病斃命、判令拍照、由堂收殮、候屬認領、

摸竊銀洋

江北人姜國康、昨日上午十一時二十分、串黨在周家嘴路摸竊行路人薛阿二衣袋內之銀洋三元二角、被擒闖逃、爲包探譚國富查見、將姜拘獲、連贓帶入匯山捕房、押候解究、

糾黨互毆

徐州人李三與廣東人許鉀、前日下午五時一刻、各糾黨多人、在北蘇州路互相扭毆、被包探郭文通查見、將李許拘入虹口捕房、押候解究、

兵士滋擾

兵士王德華、東台人、二十七歲、昨日午後、至城內福佑路德興園老虎竈滋擾、用皮鞭擊傷園主右眼角、經巡街崗警瞥見、帶入一區二分所、由送總局訊核、

來函

主筆先生台鑒昨閱念四日貴報本埠新聞欄內有閘北郵包稅局稽查員與崗兵衝突等語查郵包稅局閘北並無分局敝處亦無稽查乘坐腳踏車之事想係訪員誤會相應函達請即更正爲荷此頌文祉 江蘇郵包稅滬北車站稽徵處啓五月念六日

氣象

徐家匯天文台昨日報告云、天晴有雲而熱、多露、氣壓平定、東南風、前夕有地震、其中心點在東北方、距此二千五百基羅米突之遙、溫度最高八十七・八度、最低五十九・七度、預測今日天佳、北方及長江一帶多雲、南方天陰有霧或降雨、北方沿海有南風、長江口有東風

體育紀載

上海中等學校聯合運動會延期

六月八九兩日在中華運動場舉行

上海中等學校體育聯合會之運動會、本定六月二三兩日在中華運動場舉行、嗣因特別事故、經委員會議決、特延後一星期、於六月八九兩日舉行、開加入者除民立、上中、光華、復實、復中、浦東、暨南、立達、澄衷、持志等原有十中學外、新近參加者尚有青世、職業、滬江等三校、合計共十三校、惟光華因退出問題、此次中學部是否加入、尚未得確訊、

兩江女體專 排球錦標賽之第一日

西門方斜路兩江女子體育專門學校、舉行排球級際錦標賽、第一次賽、爲師一與師二（師二獲勝）、近日該校因參加北伐慰勞運動會、未能早日結束、現北伐慰勞運動會業於前日結束、故再將錦標賽繼續舉行、昨日下午四時、爲本一與師一交鋒、師一前已失敗、因欲雪前恥、故與本一齊逐鹿、大振旗鼓、所向無敵、當比賽時、本一全軍亦有合作精神、陣線嚴密、無隙可乘、尤以中排葉敘欽發球、擲網祇有五吋許、急而有力、師一實難應付、第一局本一以二十一對十五之比獲勝、第二局開始、師一努力反攻、王蓮芳發球得分最多、大奏其功、實爲師一之中柱、以二十一與十八之比戰敗本一、各勝一局後、再戰第三局、以決雌雄、師一鄧義箴大獻技藝、而本一因前後排不能稱職、致陣線稍亂、雖由中排竭力挽救、終亦無效、師一遂以二十一與一之比得勝、總結果爲二與一之比、又今日下午四時爲師二與本一比賽、

市立與運動會之成績

上海特別市市立與學校、於前日舉行運動會、來賓約五百餘人、學生表演團體操等、活潑異常、表情優美、田徑賽之成績、以甲組王金根之五十米任士華之跳高爲最佳、茲將甲乙兩組成績錄後、

項目	組別	第一	第二	第三	成績
五十米	甲	王金根	任士華		七秒五分之三
	乙	施初橋	陳友基		八秒
一百米	甲	王金根	周志英		十五秒五分之三
	乙	施初橋	張順福		十五秒五分之三
二百米	甲	王金根	周志英		廿七秒十分之四
跳遠	甲	嚴來興	周志英	王金根	十四呎六吋
	乙	施初橋	黃孝瑜	趙宗鼎	十三呎三吋
跳高	甲	任士華	周志英	王金根	四呎三吋半
	乙	施初橋	陳友基	趙宗鼎	三呎九吋
六磅鉛球	甲	嚴來興	潘瀾榮	任士華	三十一呎
	乙	潘瀾英	吳君乜	楊根渡	二十九呎

個人總分 ▲甲組 第一王金根得十五分、第二周志英得十二分、第三嚴來興・任士華各得十分、▲乙組 第一施初橋得二十分、第二陳友基得六分、第三趙宗鼎得四分、

前日公共體育場之小球戰

上海公共體育場五月二十七日之小球比賽、參戰者共六組、茲將各組比賽結果列後、

比賽者	裁判員	上半時	下半時	總結果	優勝者
樂華與長樂	嚴體衡	〇—〇	〇—〇	〇—〇	和局
勇南與敬業	王福熙	二—〇	二—〇	四—〇	勇南
幼童與農壇	周宗喜	〇—〇	一—〇	一—〇	幼童
永樂與醒華	王福熙	一—〇	〇—〇	一—〇	永樂

教育紀載

全國教育會議末一日

（二十八日南京電）全國教育會議自開會至今、已兩星期、代表五十六人、討論㈠教育經費組寬籌經費、勵行民衆教育案、議決關稅經抵押借款、實無可支發、地方公債可斟酌各地情形自行募集、廟產已擬有辦法、備案辦理、㈡出版組請中央設立編譯局案、決議送大學院斟酌辦理、㈢出版組請大學院令各書局摘刊圖書要目案、決議送大學院斟酌辦理、㈣規定中小學院設圖書館案、決議合併中央圖書館案辦理、㈤教育行政組審核醫藥學校案、決議送大學院、㈥整頓全國工商學校案、決議送大學院、㈦大會決議案三讀是否省略案、決議交大學院修改文字、㈧大會開會宣言案、決議修正通過、

浦中附小將開遊藝會

本埠南市馬家廠私立浦東中學附屬小學校、現定六月三日（星期日）開本學期遊藝會、並展覽各科成績及開放科學化・藝術化的學級園、下午表演遊藝、其中如「列王血」「山河淚」等時事劇、及「□□□□」等歷史劇、均足激發愛國心、

上海中等學校協進會前日開會

上海中等學校協進會、前由上中校長鄭通和發起、經各校贊同、業於十八日開籌備會討論一切、茲又於二十七日午刻在跑馬廳華安八樓開第一次全體大會、到會者有浦東・清心・愛國・上中・敬業・新民・大夏附中・務本・南洋・復旦・東吳二中・滬大附中・中華職業・立達・招商・正風・惠羣・至治・澄衷・凡二十校、二十四代表、公推鄭通和主席、推舉常務委員、當選者爲上中・復旦・澄衷・光華・務本・五校、並舉定上中爲常務委員主席、並討論該會以後進行事宜、提案甚多、討論頗詳、至五點三刻始散、

記國濟攝影展覽會（伯翔）

自從華社攝影展覽會以後、研究攝影者、日益多、照相用具、需要大增、或謂提倡攝影、即間接爲外貨推廣銷路、此種議論、吾殊不以爲然、因攝影術在文化上、無論對於科學或藝術、皆有極大貢獻、歐美日本、學會林立、無不力求進步、一國之文化與精神、即攝影一端、亦足以見其大概、如德之偉大、英之沉毅、法之浪漫、美之新奇、與日本之取巧、皆足以代表某國民性、而爲世所公認、國人對於攝影術、雖已發生興趣、然仍未能以吾國文化精神、介紹於世界、故吾不憚攝影消費爲吾國之漏巵、只恐僅以攝影爲遣時之游戲、不加研究耳、蓋吾國如於攝影器具、需要日增、工商界必能自製或仿造、如鐘表業君發明環象攝影機、實較舶來品、尤多優點、此其明徵也、近來新組織之攝影團體頗多、可見以前視爲個人娛樂者、今已漸入共同研究之途矣、

昨爲國立同濟大學、二十週年紀念會、除展覽學校設備及成績外、並有攝影展會、華社同人、多因職業關係、未能同往、赴該校觀光者、僅張君珍侯與余二人、由熱心社會事業之黃警頑君偕往、復承該校攝影學會唐君及秦光弘二君招待、導觀各部、余等於醫道與工業、俱屬門外漢、對於極明晰之人體解剖圖、各種模型、及工業設備、僅略加瀏覽、只覺其大有造於人類而已、該校攝影展覽、出品約一百數十幀、以秦光弘・但功澤・唐哲・余錫洪・許立勳・汪民視等諸君出品最多、此外亦各有佳作、茲略述於下、

黃鼎瑚君之「晚航」、近處漁舟三五、錯落有緻、遠景有一歸帆、並小舟數點、賓主之分、極其顯然、「湖心晚棹」、露光時間準確、堪稱佳作、唐哲君之「建築美」、取建築內景、正中有一小窗、光從窗入、黑白層次甚多、室內之黑、反顯窗外之白、此幀迎光而攝、非研究有素、難得此佳境、「春夏之交」、寫鄉景有日暖風和之概、「鄉村風景」、茅屋板橋、復有家禽點綴、鄉村趣味、頗爲濃厚、「月夜窗前」、章法極似「建築美」一幅、惟窗內有人、似較前者生動、倫清懷君之「春色」、取梅花數枝、火候純淸、有似陳萬里君之「秋靈」諸作、龐延恩君之「靈岩勝蹟」、山嶺一角一塔一亭、位置甚佳、有中國畫意、「欣賞」、攝動佛造像、面對瓶花而笑、亦靜物中之有意味者、秦光弘之「漁波淸影」、池畔春樹、倒影水中、雖係單色放大映相、望之若有顏色、爲希有之佳作、「淸白」一幀、出水蓮花、皎潔無比、會見張珍侯君於華社出品中、亦有此作、許立勳君之「孤山探梅」、顯光時間確當、布局亦佳、「扁舟一葉」、亦有逸趣、但功澤君之「曲徑寫生」、深林景物、黑白明晰、層次甚多、即老於斯道者、亦頗不易、「靜」一幀有章法、「隱」、有深林幽居之意、近景大樹數株、爲畫之骨幹、略前有古屋數層、隱約於深林之間、景物雖甚簡單、確有無限意趣、求諸青年作家中實爲難得、汪民視君所攝黃山風景、皆爲非凡之作、如石上孤松及峻嶺諸幅、俱有魄力、有章法、尤爲難能可貴、此外尚有該校已畢業同學、丁惠康君、亦有大作念五幅陳列、內有數幅曾在華社出品、於攝影科學及藝術上、極有根基、此次出品之佳、自不待言、其他如鄒旭東君之「獨釣」、亦爲難得之精品、黃培・鄒家熊・黃伯玥・黃仲陵・趙備淸等諸君、亦各有佳作、惜余不能一一記憶、遺珠之憾、知所不免、該校攝影學會、組織未久、已有如是成績、如能日求進步、則前途未可限量、且該校注重醫工、如能於攝影術略窺堂奧、則於其所專門研究之醫科工科、亦有莫大之補助、如著名西醫陸雲汾君、精攝影術、嘗將各種病狀、攝成影片、以資參考、法至善也、上海發明環象攝影機之鐘表業君、乃工程專家、因精攝影術、得其發明、我國於此種人才、十分需要、深願同濟攝影學會諸君共勉之、

南站轉運公會改選

滬杭甬鐵路上海南站轉運公會、昨日改選、結果監察員係少卿高子嘉葛業池、執行委員方青人陳穎順沈惠泉沈介福陳之森王兆棟賴寶年李寶寶陸友棣陳敬能劉培文十一人、定於六月一日就職、

虞洽卿等歡送强森

租界納稅華人會主席虞洽卿趙晉卿、昨日在銀行俱樂部、舉行茶話會、歡送工部局總務長强森君、暨陪座者六十餘人、由租界納稅華人會、總商會

周澤今日可省釋

寶山路寶山里八十六號房客李某、因有共黨嫌疑、被警備司令部緝拿、世界語學會職員周澤、亦同時被捕、嗣聞周澤入獄後、於上星期六提審一次、判明確係無辜受累、轉押拘留所、該會聞訊、已由委員長黃焦生具結保釋、可於今日出獄、

滬南醫院送打防疫針

南市陸家浜大王廟街滬南平民醫院、定於六月一日始上午送打防疫針、分文不取、

眞如青年社成立

眞如青年社昨在眞如第一校內開成立大會、當選執委、爲趙如昕趙如壯戴甘預昌等七人、監察委員爲夏連時洪駿祥王叔如蔡增華等七人、後開第一次執委全體大會、議決（一）出版物定名「新眞如」、（二）下半年開遊藝會、

招商局招考會計員

招商局會計員養成所二十七日初次招考、應試者有三百餘人、聞及格者只十六人、今日尚須覆試、

公團爲袁希濤剖白

閘北商會・果業商會・寶山縣教育會・寶山縣農民協會・寶山縣田地辦單局・寶山縣教育局・寶山縣建設局・寶山縣交通事務處・寶山縣款產處各公團、因黨部誤袁爲土紳劣豪、昨呈市政府及市黨部一文、力爲剖白、

湖社請保護會館

湖社委員會、以湖州會館迭爲工會軍隊所借用、致妨礙同鄉教育停柩養病等事、昨日呈請淞滬警備司令、出示保護、

崇德旅滬同鄉會成立

崇德旅滬同鄉會前日假座湖州會館開成立大會、選出委員曹仲勳・蔡品德・楊詠裳・胡秋江・周劍鋤・孫雍人・馬石泉・羅新民・周徵元・倪閩如・吳欣濤等十一人爲執行委員、

註册辦事處遷地

全國註冊局駐滬辦公處、昨日遷至閘北昇順里口三號、即日起開辦商號註冊、凡特別市各商號請求註冊者、可逕向該處接洽、

江家瑂辭職 彭家銘代拆代行

上海縣江縣長、前以體力難支、呈請辭職、昨復分電省廳堅辭、並報告暫委總務科長彭嘉銘代拆代行、

油類產銷稅局設立 該業覺貼印花不便

雜糧油餅同業、因本省設立油類產銷稅總局、昨開同業全體會議、議決有種種困難情形、聲請財廳將粘貼印花一項、立予取銷、

水電商協開始徵求

南京路六十一號水電業商民協會、分推負責人員担任徵求、區域內爲南方公司任納、法租界爲新中華公司丁蓮新、中央區爲大豐公司朱憲佩、虹口區爲源森公司林昌富、閘北區爲齊鑫公司李恒林、滬西區爲明華公司劉耕華、滬東區爲護昌公司包秋林、現正分頭進行、

李秋君女士潤格

堂幅 十元四尺爲止　條幅 減半　尺頁扇面每件五元　山水花卉人物同例　景工細加倍　刻石 每字二元
收件處上海北京路八十號李宅各大牋扇莊及時報館　2633

劉筱衡第一晚登台 賣滿座彩聲四起

著名青衣花旦劉筱衡、昨晚在丹桂登台、第一天即賣滿座、花籃錦屏滿台、排演之新玉堂春、唱做殊不讓意生、其中以關王廟之表情與會審時一長段之唱句尤驗工夫、起解時之一段反二黃、普通伶人演時多爲潦草、而劉則當會唱來、毫無慘澀之病也、

昨日西人休假

昨日星期一、爲西國假期、洋商各銀行均一律休業、臨時法院刑事庭亦停審一天、

林彪替人尚未到差

臨時法院推事林彪調任浙省和康縣長、其推事遺缺、聞省府委王建祖繼任、但王尚未到差、

商品陳列所新到品

商品陳列所近派專員朱德湘前往各工廠徵求新品、後所陳列或寄售者接踵而來、就中最新穎之出品、如王維聯和之各種絲呢、永安紡織公司及鴻章紡織廠之各種棉織品、陳嘉庚之套鞋車輪螺水管等、勝德織造廠之各色花邊、中國食品公司之各種食品、德大行之花露石膏、美術公司之人像、以及其他零星物品計達數百種、

航海安旅工會預備 六月一日游藝會

航海安旅工會、將於陽歷六月三日假座西藏路寧波同鄉會舉行一週紀念游藝大會、節目有該會平民夜校學生之新劇「三個銅元」、敬業學校之「三箋」、兩同鄉會第二公學之「蟲瀟湘」、第八公學之「妹妹我愛你」、第一公學之「蝶戀花」、方先生之「可憐的秋香」、劉德生君之「武術」、方九齡之「拉劍」、南洋職工會之「魔術」、徽寧公學之「蘇幄」、馬君之「特技」、及孫社之魔劇「鍋先生」、

油漆業工會之整理

油漆業內作工會、昨日召集職員會議、決以此次出席補議條件之代表錢春生・陳明和・陳金生・楊菊生・徐胤生・顧金林等六人爲委員、當場公推錢春生、陳金生二人、爲日常負責辦公、

徽寧同鄉會急電 請補剿涇縣股匪

徽寧旅滬同鄉會、昨接涇縣家鄉來電、擬請電告、致軍事委員會及安徽省政府云、急、南京國民政府軍事委員會鈞鑒、涇縣匪勢猖獗、石溪兵力不敵、現匪方攻城甚急、務請迅飭皖省政府速派大軍痛剿、徽寧旅滬同鄉會叩勘、

晨星歌舞組回來

晨星演劇團歌舞組日前赴杭表演、昨已回滬、

閩俠林欒可鬻書

書家林欒可、爲閩俠世族、與黃花岡烈士林尹民林覺民爲兄弟行、書法鍾王宗漢魏、篆隸俱工、近因事來滬、以文字自娛、踵門求書者戶限爲穿、經其友人代訂潤例、以示區別、收件處上海商務印書館李拔可君或鄭于路鴻安里五百四十七號

新出跳舞美麗吊襪帶

南京路大慶里慈德公司所出各種美術領帶、頗受各界稱許、滬來特聘高等技師、製造跳舞所用吊襪帶、非常美觀、凡定價低廉、歡迎批銷、

寶山路鐵網拆除一部

警備司令部援工部局代理總董之請、將北河南路寶山路轉角鐵絲網、全部撤除但還未許、茲先撤除相當部分、以便交通、

市政府方面

（一）駐滬領袖領事業經照會市政府轉飭、爲租界警務處與公安局合作起見、凡租界附近之市區內、以公安局爲最高機關、市政府已令公安局
（二）中央黨部函市政府、請查禁反動刊物、市政府已令公安局嚴行查禁、
（三）衛生工務公安財政四局會訂菜場及臨時菜市管理規則、市政府援交法令審查員審查修正通過、已於昨日公布、

商場行市

厘拆平穩

▲洋釐 昨（廿八日即夏曆四月初十日）釐市依然平穩、早市七錢一分八釐三七五、比前微高二五、午市七錢一分八釐八七五、亦加半釐、角爲六錢一分五釐五、比上日小落半釐、午市仍爲六錢一分五釐五、較前市場內交易並不興盛、加之銀行對於 ……

▲輔幣 市況復趨軟化、早市江南小洋 ……

▲銅元 ……

▲銀拆 ……

棉紗平平

▲現紗 昨日（星期一）現紗市面因存底不厚、客需亦形淡淡、惟東省四川銷路比前略好 ……

棉市又疲

昨（二十八日）紐約利物浦及孟買棉市電訊未到、大阪棉市各月期價大五分至四角、本埠棉市以市上實銷完全停頓、紗廠一無需要、同時印度花又陸續有大宗運到、致執貨者人心大虛、紛紛套賣、因此市面又呈疲滯之勢、紗布交易所漢標棉市各月期小去五分至一錢五分、後市又小四錢五分至一錢、共成交兩萬二千九百担、各月期價如下、

六厘債近抽籤期

北京財政部內國公債局來電、致銀行公會云、七年六釐公債第一次還本抽籤、定於本年六月一日在中央公園舉行、屆時請貴會遴派代表蒞場參觀、

▲二五庫券 各開出一盤、爲五十七元七角、比前市大三角、較上週末好起九角 ……

▲整理六釐 整六現貨於上午開出、爲六十五元四角、較上週三漲一元二角 ……

▲七年長期 七長現貨爲七十一元六角、較上週六漲起一元四角 ……（今日爲各債本月份交割之期、停止市場交易、）

七長抽籤已公布

七年長期抽籤還本之說、傳已久、近人心尤形緊張、惟未得抽籤日期正式佈告、昨華商證券交易所已接財政部內國公債局公函、內開查七年六厘公債第一次還本抽籤、業經核定於六月一日在中央公園舉行 ……

內匯似穩

市價一覽

◉國內匯兌 ◉各國匯價 ◉金市 ◉銀洋錢市 ◉上海華商紗布交易所 ◉上海華商證券交易所 ◉上海證券物品交易所 ◉上海麵粉交易所 ◉紐約棉市 ◉孟買棉市 ◉大阪三品紗 ◉滬南米市 ◉滬北米市 ◉大連油豆餅 ◉油豆餅 ◉雜糧 ◉現貨麵粉 ◉煤油 ◉糖市 ◉無錫紗市 ◉無錫米市 ◉無錫雜糧市 ◉無錫金市 ◉無錫錢市 ◉蘇州錢市 ◉蘇州金銀市

[illegible]

船期

進口輪船報告 / 出口輪船報告 / 外洋輪船報告

[illegible]

滬寧火車表

上行車 / 下行車

[illegible]

上海銀行公會會員

四明商業儲蓄銀行

新式保管箱庫 ……

中國通商銀行總行廣告 ……

久咳丸辨僞法

啟拾義佈告
㊀僞品包內無驗眞券
㊀僞品或有僞驗眞券但翻印背像模糊不堪
如無上述諸弊方爲眞品驗券交回總行即贈本廠美人書向例一張換一張從不改章